PUBBLICITÀ

PUBBLICITÀ

IL GIORNALE ITALIANO 1° IN QUÉBEC E IN CANADA

LA VOIX DES ITALO-CANADIENS DEPUIS 1941 • CANADA'S FIRST ITALIAN NEWSPAPER

il Cittadino CANADESE

Dal 1941

www.cittadino.ca

Anno LXXVI Nº35 | Montréal, 20 SETTEMBRE 2017 | 1.00$ + tx

PUBBLICITÀ

PUBBLICITÀ

Casa d'Italia di Montréal

Si dimette la Presidente Angela Minicucci

COMUNITÀ a pagina 7

SERIE A a pagina 11

Dybala da record insieme a Sorrentino

LA VISITA a pagina 2 e 3

La Sottosegretaria al 'Centre Sheraton Hotel' di Montréal per il Global Progress

MARIA ELENA BOSCHI IN CANADA

Oltre al Premier Justin Trudeau ed alla Ministra per le Pari Opportunità, Maryam Monsef, l'esponente del governo Gentiloni ha incontrato alcuni italo-canadesi prima a Toronto e poi a Montréal

FOTO: Canada 2020 (Matthew Usherwood)

NISSAN Innovazione che entusiasma

ADESSO 2 NUOVE LOCALITÀ

H GREGOIRE NISSAN
CHOMEDEY
4299 Autoroute 440,
Chomedey, Laval, H7P 4W6
450 682.4400

H GREGOIRE NISSAN
VIMONT
4540 boul Robert-Bourassa,
Vimont, Laval, H7E 0A5
450 668.1650

www.hgregoirenissan.com | PARLIAMO ITALIANO! APERTO ANCHE DI SABATO

PROMOZIONE SENTRA 2017
49$ /settimana per 39 mesi*
*Per ulteriori informazioni rivolgetevi al concessionario

PUBBLICITÀ

LA VISITA

di Vittorio GIORDANO
journal@cittadino.ca

La Sottosegretaria al 'Centre Sheraton Hotel' per partecipare al Global Progress

Maria Elena Boschi in Canada

Da sinistra: l'Ambasciatore Claudio Taffuri, il Console Generale Marco Riccardo Rusconi e l'On. Maria Elena Boschi con alcuni italo-canadesi di Montréal, tra cui Tony Loffreda

Oltre al Premier Justin Trudeau ed alla Ministra per le Pari Opportunità, Maryam Monsef, l'esponente del governo Gentiloni ha incontrato alcuni rappresentanti della Comunità italo-canadese, prima a Toronto e poi a Montreàl (rigorosamente al riparo dai media)

MONTRÉAL - Maria Elena Boschi in Canada. La Sottosegretaria alla Presidenza del Consiglio dei Ministri, con delega alle Pari Opportunità, ha attraversato l'oceano per prendere parte al Global Progress, un seminario sulla promozione di idee e politiche di centrosinistra organizzato da importanti Centri Studi, come Canada 2020, Center for American Progress, Policy Network e Volta. Dopo Copenhagen, Berlino, New York, Londra, Madrid, Roma e Santiago, il simposio si è tenuto per la seconda volta consecutiva a Montréal, città che - tra comune (Coderre), governo provinciale (Couillard) e federale (Trudeau) – sintetizza al meglio il life-style progressista dei nostri tempi. Nonostante la stampa non sia stata allertata (per esplicite disposizioni, ci risulta, della Sottosegretaria, scelta – discutibile - avallata dall'Ambasciata e dai Consolati), siamo comunque riusciti a ricostruire l'itinerario del viaggio-lampo della Boschi. A beneficio dei nostri lettori. Dopo essere atterrata a Toronto alle 18:30 di giovedì 14 settembre, la Boschi ha subito incontrato la Ministra canadese per le Pari Opportunità, **Maryam Monsef**: "Una donna straordinaria – ha raccontato la Boschi su Facebook - con la quale mi sono confrontata sulle buone pratiche ed esperienze che accomunano Italia e Canada nella lotta per i diritti delle donne". Un ottimo viatico in vista del prossimo G7 che si terrà a novembre proprio in Italia, con un tavolo specifico sulla 'parità di genere'. Ma anche un ottimo inizio di campagna elettorale, in vista del voto del 2018, in un bacino 'appetibile' come quello canadese: 115.762 elettori in tutto, 62.933 a Toronto e 30.482 a Montréal. Intorno alle 21, quindi, tra le mura dell'Istituto di Cultura di Toronto, è andato in scena l'incontro con la Comunità italiana: un saluto di circa mezz'ora con una cinquantina di invitati,

La Sottosegretaria Boschi con due Ministri 'italiani' del governo quebecchese: Rita de Santis e Martin Coiteux

Il Premier Justin Trudeau con Maria Elena Boschi

tra cui - oltre al Console Generale Giuseppe Pastorelli e all'Ambasciatore d'Italia a Ottawa, Claudio Taffuri - Francesca La Marca, deputata PD eletta in Nord e Centro America; Tony Porretta, Forza Italia Toronto; Antonio Giannetti, vice segretario Pd Canada; Mario Marra, segretario Pd Canada; imprenditori edili come Mario Cortellucci e Ralph Chiodo; Fausto Gaudio, direttore dell'Italian Canadian Credit Union; ed alcuni esponenti dei patronati. Più rosa, invece, la 'platea' che ha accolto la Boschi a Montréal, venerdì 15, alle ore 18:30, presso il Centro Canadese di Architettura: anche qui una cinquantina gli invitati (sempre al riparo da microfoni e taccuini), tra cui - a parte il Console Generale Marco Riccardo Rusconi - i Ministri provinciali Rita de Santis e Martin Coiteux, il deputato federale David Lametti, i banchieri Michelina Lavoratore, della Cassa Popolare Canadese Italiana, e Tony Loffreda, Vice Chairman RBC, Royal Bank of Canada; e Daniela Virone, direttrice generale della Camera di Commercio Italiana in Canada. "Un orgoglio vedere – ha postato la Sottosegretaria su FB - come tanti talenti italiani siano stati capaci di inserirsi all'interno del tessuto sociale di Paesi come il Canada, mantenendo un forte legame con la nostra terra". Sempre venerdì 15, verso le 14.30, la Boschi ha avuto un incontro – breve e informale - con il Primo Ministro del Canada, **Justin Trudeau**, anche lui a Montréal per prendere parte al Global Progress. Che il giorno dopo, sabato 16, alle 10 del mattino, ha visto Maria Elena Boschi salire sul palco in un panel di conferenzieri formato da: Philippe Couillard, Primo Ministro del Quebec; Roland Lescure, parlamentare francese; Helena Dalli, Ministra maltese dell'Uguaglianza e degli Affari Europei. "Oggi - ha raccontato la Boschi su Facebook - le forze progressiste di tutto il mondo hanno la possibilità di scrivere una storia in cui la volontà di costruire una società equa e giusta sia più forte del timore di cambiare". Populismo e protezionismo, dunque, le principali sfide da vincere con il mercato libero e la globalizzazione, secondo la Boschi. Che ha elogiato il lavoro svolto dai governi Renzi e Gentiloni: "Matteo Renzi – ha detto la Boschi alla platea di Global Progress - ha approvato la legge sulle unioni civili: credetemi, e lo dico da cattolica, in Italia è stato più difficile che in altri Paesi". Sul gentil sesso: "La vera sfida del nostro tempo – ha sottolineato – è riconoscere le stesse opportunità tra uomini e donne: in quest'ottica abbiamo approvato il primo piano nazionale contro la violenza sulle donne". Sulle misure antiterrorismo: "La risposta è più sicurezza, ma anche più cultura, più integrazione, più educazione: da qui la scelta di spendere, per ogni euro per la sicurezza, un euro per la cultura". Quindi l'Europa: "Sull'immigrazione l'Europa ci ha spesso lasciati soli, ma l'Italia è pronta a fare la sua parte". Grazie anche alla vicinanza di Paesi come il Canada: "Per noi è importante poter contare su alleati progressisti internazionali che hanno scelto il coraggio a scapito della paura". L'economia italiana è in ripresa: "Negli ultimi 3 anni la disoccupazione è scesa ed il PIL è passato da -1,9% a +1,5%. Questo grazie anche a riforme come il Jobs act, che ha abolito l'articolo 18, e gli sgravi fiscali per tre anni a vantaggio dei giovani assunti. Con la crisi economica abbiamo perso un milione di posti di lavoro in Italia: in 3 anni, però, ne abbiamo recuperati 918 mila". Nessuna menzione, naturalmente, del debito pubblico che ha raggiunto un nuovo record storico: 2.300 miliardi di euro a luglio. L'ultimo passaggio è sui giovani, la cui disoccupazione resta alta: 34,2%. "Dobbiamo impegnarci ancora di più per i giovani: non solo per gli italiani, ma anche per gli stranieri che vogliono investire. Fermo restando che studiare e lavorare all'estero resta un'esperienza preziosa, ma deve essere una scelta e non una necessità. Un Paese come l'Italia non deve essere una terra di opportunità solo per i suoi cittadini: c'è più sviluppo se possiamo combinare un mix con diverse prospettive di cambiamento". Resta il fatto che, solo nel 2016, a lasciare il Belpaese sono stati in 115 mila, soprattutto neolaureati. La stragrande maggioranza per necessità.

Nicola DI IORIO
Deputato
Saint-Léonard – Saint-Michel

CENTRO LEONARDO DA VINCI
8370 Boul. Lacordaire, 2º piano
Saint Léonard (QC) H1R 3Y6
Tel. : 514 256-4548
nicola.diiorio@parl.gc.ca

F.FARHAT
LUNETTERIE

MONTATURE E LENTI
A partire da 98$
RINNOVATE IL VOSTRO STILE
www.farhat.com
PAGATE IN 12 VERSAMENTI UGUALI SENZA INTERESSI
4965, RUE JARRY EST - SAINT-LÉONARD - H1R 1X1 - 514-323-4002
8904, BOUL. MAURICE-DUPLESSIS - R-D-P - H1E 6X5 - 514-643-0707
3335, RUE JARRY EST - MONTRÉAL - H1Z 2E5 - 514-328-6414
1700, BOUL. L'AVENIR - LAVAL - H7S 2N4 - 450-687-2266

CANADA

Theresa May incontra Trudeau a Ottawa

Nel giorno in cui i deputati sono rientrati in Parlamento per la ripresa dei lavori dopo la lunga pausa estiva, il Primo Ministro **Justin Trudeau** ha incontrato a Ottawa la sua omologa britannica, **Theresa May**, da lunedì in visita ufficiale in Canada. Sul tavolo diversi temi, tra cui quello economico: una volta che la Gran Bretagna sarà formalmente fuori dall'Unione Europea nel 2019, Londra e Ottawa avvieranno i negoziati per concludere un accordo bilaterale di natura commerciale, sulla falsa riga del CETA che abatte il 98% delle tariffe doganali tra le due sponde dell'Atlantico. "Ci assicureremo – ha dichiarato Trudeau – che le relazioni tra Gran Bretagna e Canada restino solide come lo sono sempre state, anche nel corso di questo periodo di transizione". I due leader hanno discusso anche di altre questioni strategiche come il ruolo delle donne in politica, la schiavitù moderna e l'uso di Internet da parte dei terroristi.

STERMINAZIONE
SWATT EXTERMINATION
MARK
514-386-9614
swatt4040@gmail.com
TRAITEMENT À LA CHALEUR - TEST DE FUMÉE
Trattamento mediante calore - Test del fumo
L'EXTERMINATEUR NUMÉRO 1 AU CANADA
Lo sterminatore numero 1 in Canada
www.swattxtermination.com

Per una casa a misura delle tue esigenze!
RE/MAX
Agenzia immobiliare
Franchigia indipendente e autonoma di RE/MAX Québec inc.
Per acquistare o vendere una proprietà, contattate:
Michelangelo Vaccaro
Mediatore immobiliare
Cell 514 554-2987
Uff 514 329-0000 Fax 514 328-9000
Email : info@mvaccaro.com • www.Mvaccaro.com

Fiorista
SAN REMO
Fiori per tutte le occasioni
1727 Jean-Talon Est.
(angolo Marquette)
514 376.6901
Aperto la domenica dalle 10:00 alle 16:00

Fiori e piante per tutte le occasioni
Fleuriste Carmine Florist
6285 Est Rue Jarry,
St-Léonard, Québec H1P 1W1
514 324.6222 | www.carmineflorist.ca

www.cittadino.ca

FILODIRETTO COL PARLAMENTO

di **David Lametti**

DEPUTATO FEDERALE DI LASALLE—ÉMARD—VERDUN

Il NAFTA moderno nel rispetto dei nostri valori

Il governo del Canada, guidato dal Ministro degli Esteri, l'On. **Chrystia Freeland**, è attualmente impegnato sul tema forse più importante di tutta la sua strategia economica: la rinegoziazione, con Stati Uniti e Messico, dell'Accordo nordamericano per il libero scambio (NAFTA). Nonostante abbia subìto diverse modifiche nel corso degli ultimi 20 anni, la sua completa rinegoziazione è stata un'esplicita richiesta del Presidente degli Stati Uniti.

Tre sono i presupposti da cui partire. Prima di tutto, il NAFTA si è rivelato un'intesa decisamente positiva per il Canada, ma anche per gli Usa e il Messico. Ora abbiamo 3 economie ben integrate che ci permettono di essere competitivi a livello globale in diversi settori. Una realtà economica che nessuno dei 3 Paesi può smentire. In secondo luogo, siamo economicamente importanti per gli Usa: noi acquistiamo più beni e servizi da loro di quelli che loro comprano da noi. Quindi, al netto della retorica, storicamente si è rivelato un accordo abbastastanza equo tra tutti e i 3 Paesi. Quindi, e questo è il terzo punto, siamo pronti. La nostra squadra per la negoziazione è formata da Steve Verheul, la stessa persona che ha condotto le trattattive per il CETA (i Paesi dell'UE), con 28 squadre ai diversi "tavoli" settoriali. Nella squadra ci sono negoziatori canadesi con esperienza nel CETA, nel TPP ed anche nel NAFTA. Conosco Steve dai miei tempi al Ministero del Commercio e posso dire che merita la totale fiducia del Ministro e dei canadesi.

Utilizzeremo questa opportunità per aggiornare il NAFTA rispetto all'economia moderna, come l'economia digitale e l'importanza dei dati. Sempre nel rispetto delle istituzioni canadesi, delle nostre industrie culturali, che sono uniche, dell'istruzione pubblica, della sanità e di altri settori della nostra economia. Inoltre, cercheremo di includere valori commerciali progressisti: come i diritti degli indigeni, la protezione dell'ambiente, la sicurezza, il miglioramento delle norme sul lavoro per proteggere i lavoratori e lo sviluppo dei diritti di uguaglianza e di genere, in modo che tutti possano trarre vantaggio dal commercio. Una delle lezioni di Brexit, infatti, è che gli accordi commerciali devono essere vantaggiosi e devono dimostrarsi convenienti per tutti i segmenti della società. Inoltre, siamo impegnati a preservare alcuni elementi dei meccanismi di risoluzione delle controversie in quanto fondamentali per salvaguardare i nostri interessi, pur restando aperti a cambiamenti che potranno accrescere la trasparenza, la responsabilità e l'equità di questi organi.

I Ministri Bains e Freeland mi hanno chiesto di dare il mio parere su tutte le modifiche proposte per quanto riguarda le disposizioni sulla proprietà intellettuale ed altre aree che riguardano l'innovazione, le mie aree di competenza professionale. Finora si sono svolti i primi due rounds del negoziato: il terzo si terrà a Ottawa la settimana prossima.

Pâtisserie | Pasticceria Alati
5265 rue Jean-Talon Est, Montréal, Qc
Tel.: 514 729.2891

CLICCA MI PIACE SULLA PAGINA FACEBOOK
cittadino.canadese

Cittadino CANADESE
FONDATO NEL 1941
La voix des italo-canadiens depuis 1941
Canada's oldest italian newspaper

Editore-direttore / Éditeur-directeur:
Sen. BASILIO GIORDANO
bgiordano@cittadino.ca

Redattore Capo / Rédacteur en chef:
VITTORIO GIORDANO
journal@cittadino.ca

Redazione italiana / Rédaction italienne:
AGOSTINO GIORDANO
jetarbreshe@libero.it

Amministrazione / Administration:
NINA GIORDANO
nina@cittadino.ca

Pubblicità / publicité:
GIANFRANCO GIORDANO
gianfranco@cittadino.ca

NINA GIORDANO
nina@cittadino.ca

Grafica e impaginazione / Infographie et mise en page:
MARCO V. GIORDANO
marco@cittadino.ca

Corrispondenti / Correspondants:
Da Napoli: MARINA CAPPITTI
Da Miami: DEAN H. MAZZONE
Da New-York: DOM SERAFINI

Collaboratori / Collaborateurs:
Claudio Antonelli • Mario Cerundolo
Teddy Colantonio • Gianni Fiasche
Pietro Lucca • Antonella Parmentola
Antonio Giordano • Giovanni Albanese

MEMBRO DELLA FEDERAZIONE UNITARIA DELLA STAMPA ITALIANA ALL'ESTERO (FUSIE)

Canada
Riconosciamo l'appoggio finanziario del Governo del Canada, attraverso il Programma di Aiuto alle Pubblicazioni (PAP), per le nostre spese di spedizione

Si riconosce il contributo della Presidenza del Consiglio dei Ministri

Distribuzione certificata
Distribution certifiée
Tiratura:
15 000 copie stampate

Publications enregistrement # 40034570
Dépot légal - Bibliothèque Nationale du Québec

Le opinioni espresse negli articoli pubblicati non rispecchiano necessariamente le idee della direzione, che pertanto non va ritenuta legalmente responsabile del loro contenuto e della loro veridicità. Non vengono pubblicate lettere anonime o apocrife. Articoli, manoscritti e fotografie, anche se non pubblicati, non vengono restituiti.

INDIRIZZO DELLA REDAZIONE:
6020 Jean-Talon Est, bureau 710,
Montréal, Québec, H1S 3B1
Tel. 514.253.2332
Fax. 514.253.6574
journal@cittadino.ca
www.cittadino.ca

www.cittadino.ca

Apportez votre vin
Pizzeria Napoletana
Depuis 1948
Apportez votre vin !
www.napoletana.com
189 rue Dante, Montréal, Qc 514 276.8226

CASA CACCIATORE
514 274.1240
170 Jean-Talon Est, Montréal

RISTORANTE LUCCA
DAL 1999
12 Dante, Montréal, Qc 514 278-6502
www.restaurantlucca.ca

ITALIA

Mastella assolto 9 anni dopo la caduta di Prodi

Clemente Mastella è stato assolto nel processo sul presunto 'sistema Udeur', l'inchiesta che nel gennaio 2008 lo spinse alle dimissioni da Ministro della Giustizia nel Governo Prodi II e all'uscita del suo partito dalla maggioranza, avvenimento che causò di fatto la caduta del governo. La sentenza è stata pronunciata il 12 settembre scorso dalla quarta sezione penale del Tribunale di Napoli. Nei suoi confronti il pm aveva chiesto 2 anni e 8 mesi. Nell'inchiesta fu coinvolta anche la moglie di Mastella, Sandra Lonardo, all'epoca dei fatti presidente del Consiglio regionale della Campania, carica dalla quale decadde dopo essere stata sottoposta agli arresti domiciliari. Nel suo caso il pm ha chiesto il riconoscimento della prescrizione. Assoluti anche Luigi Nocera e Andrea Abbamonte, ex assessori in quota Udeur della Giunta regionale della Campania guidata da Antonio Bassolino. Oggi Mastella è sindaco di Benevento.

L'ITALIA VISTA DA VICINO

di Teddy COLANTONIO
diodato@tektonik.com

Finalmente è arrivata l'estate anche da voi in Canada. E tutti sono contenti del sole e dei 28 gradi che si registrano sul termometro. Noi, in Italia, andiamo invece lentamente verso l'autunno. Almeno al Centro-Sud aspettiamo sempre le prime piogge, ma la temperatura si attesta sui 20-24 gradi.

Domenica è tornato anche il campionato italiano di calcio che ha riservato poche sorprese e in programma c'era anche il Gran Premio di Singapore, con la Ferrari favorite dopo che, nelle qualifiche, Vettel finalmente aveva fatto registrare la pole position. Disastro, invece, alla partenza e grande delusione per i tifosi della Rossa.

Settembre e ottobre sono anche i mesi ideali per venire in Italia. Oltre ai turisti stranieri, c'è un grande movimento di italiani che si spostano da una regione all'altra. Per esempio, con un gruppo ..d'age d'or del mio paese siamo andati in Basilicata e in Calabria con tappe a Scalea e Maratea. Oltre alle bellezze naturali, ci ha colpito in modo particolare il Santuario dedicato a San Francesco di Paola. All'antica struttura se n'è aggiunta anche una moderna a forma di barca, perché San Francesco è anche il Protettore dei marinai.

La storia di San Francesco è veramente interessante e mi ha colpito in modo particolare l'atmosfera di religiosità e raccoglimento che si respira durante la visita, che mi ha fatto capire il grande legame che hanno i calabresi per questo Santo.

Elezioni: lotta a quattro?

Come si fa a non parlare di politica? A novembre si voterà in Sicilia e i principali partiti hanno iniziato le grandi manovre per conquistare il potere. Queste elezioni sono importanti per i siciliani, ma serviranno anche in vista delle prossime elezioni nazionali previste dagli esperti verso marzo/aprile, se gli attuali politici non si inventeranno qualche altra diavoleria.

Chi si sfiderà? Berlusconi ha dichiarato che scenderà in campo, ma la Lega dice che sarà Salvini il capo del centrodestra. Il Movimento Cinque Stelle pare che abbia trovato il successore di Grillo che dovrebbe essere Di Maio; mentre per il Pd non è tanto sicuro che il leader sarà l'alquanto ridimensionato Renzi, per il quale stravedono ancora solo gli italiani all'estero.

Fino alla data delle elezioni siciliane, continueranno le strategie e le alleanze. E sicuramente alla fine più di qualcuno uscirà con le ossa rotte, perché i politici non si sono ancora resi conto che non hanno nessuna credibilità e che gli italiani che vanno ancora a votare li aspettano a piè fermo per provocare, ancora una volta, qualche sorpresa.

E l'Italia che lavora…

A bordo della piscina deserta di un albergo di Scalea, comincio a parlare con un signore, in tenuta estiva, che si sta gustando una sigaretta. Mi dice che viene da Barletta e subito snocciola la solita litania contro il governo. Lo ascolto e ogni tanto gli rispondo che le cose che dovrebbero, o vorrebbero, fare in Italia, in altri Paesi come il Canada le hanno fatte da anni. Solo verso la fine della nostra chiacchierata mi dice perché si trova a Scalea: noleggia il suo autobus ed ha appena trasportato una comitiva del suo paese. Poi aggiunge che fare l'autista non è il suo vero mestiere. Per anni ha lavorato come tipografo, poi la ditta è fallita e si è riciclato come istruttore per una scuola guida e autista per una ditta di trasporto. Cinque anni fa si è messo in proprio comprando un autobus, adesso ne ha due e pensa di comprarne un terzo. E non ha problemi con il personale, perché lo rispetta pagandolo bene.

Come vedete, nonostante le chiacchiere dei nostri politici, ci sono ancora degli italiani felici,….che non pensano di emigrare.

Sequestrati i conti del partito

Salvini: "Lega via dal Parlamento"

ROMA - Siamo di fronte a un "Parlamento che ritiene la Lega debba sparire" per questo "i parlamentari della Lega questa settimana non parteciperanno ai lavori, ma visiteranno le zone terremotate". Lo ha detto **Matteo Salvini** in conferenza stampa da Via Bellerio, a Milano, dopo il Consiglio federale del Carroccio, dove si è fatto il punto sul sequestro dei conti del partito, deciso dai giudici di Genova. "Siamo sereni, contiamo di riprendere i lavori quando sarà possibile", ha detto ancora Salvini.

IL RICORSO - La Lega ha annunciato il ricorso, dopo il sequestro preventivo di 49 milioni disposto dal Tribunale di Genova in seguito alla condanna di Umberto Bossi e Francesco Belsito per truffa aggravata ai danni dello Stato in relazione ai rimborsi elettorali dal 2008 al 2010.

SALVINI - "In questo momento vista la lesione della democrazia, riteniamo di essere presenti sul territorio", ha aggiunto Salvini: "Confidiamo in quella parte della magistratura, che è maggioranza in Italia, che non fa politica ma fa giustizia". "Ci è stato finalmente notificato l'atto sovietico di cui avevamo avuto conto solo sui giornali, che sequestra tutto", ha sottolineato, con riferimento al provvedimento di blocco dei conti. "Siamo tranquilli, non è denaro pubblico ma donazioni dei private", ha sostenuto. "Siamo convinti che a qualcuno dia fastidio questa avanzata della Lega e stia cercando qualsiasi mezzo per non farci andare a governare, ma noi andremo a governare". "Ringrazio tutti per i messaggi di solidarietà che riceviamo da ogni parte d'Italia", ha concluso Salvini.

IL PUNGOLO di Pietro Lucca

Fieri dei nostri pionieri e della nostra gente

Testo scritto del mio intervento alla Casa d'Italia, il primo agosto scorso, in occasione dello svelamento di una targa-ricordo in omaggio ai lavoratori italiani immigrati

Distinti invitati tutti, signore e signori,
questa cerimonia, a cui mi associo con entusiasmo ed emozione, intende rendere omaggio al contributo del lavoro italiano a cui Montréal, il Québec ed il Canada devono tanto. L'avventura si presentò ardua sin dall'inizio: una traversata atlantica di 15-20 giorni. Arrivati ad Halifax, al leggendario PIER 21, l'odissea non era ancora terminata: ancora un estenuante lungo viaggio in treno fino a Montréal, alla stazione Windsor. Per tanti altri la destinazione era molto più in là, il viaggio proseguiva ancora per giorni verso l'ovest canadese. Una volta sul posto, ad attenderli c'erano lavori duri, estenuanti, pericolosi, con conseguenze spesso tragiche. A titolo di esempio, cito un episodio accaduto, così come riportato da Guglielmo p. Vangelisti nel suo prezioso 'Gli italiani in Canada': "…… Ai principi del secolo scorso, d'inverno la neve che si accumulava sui marciapiedi e nelle strade, veniva rimossa manualmente, con pale. Il freddo di gennaio-febbraio era siberiano. Naturalmente numerose squadre di operai italiani vi prendevano parte. Ad uno di questi, un calabrese con famiglia arrivato da poco, i suoi compagni gli dissero che era necessario avere un paio di guanti per ripararsi dal freddo; al che questi rispose scanzonato che: "al bollente sangue calabrese non necessitavano i guanti"". Però, dopo breve tempo, al generoso e volenteroso padre di famiglia gli si congelarono le mani, per cui dovettero amputargliele; della famiglia si occuparono i Padri Servi di Maria e opere caritatevoli della piccola Comunità italiana di Mile-End. Ovunque c'era rischio e sacrificio, là era presente l'operaio italiano. Dagli innumerevoli cantieri di costruzione, agli sterratori del Canale di Lachine, alle ferrovie, tramvie, ponti, aeroporti, autostrade gallerie, fogne ecc. ....e la lista sarebbe lunga. Però, bisogna aggiungere anche il contributo intellettuale e lo spirito d'iniziativa, poiché l'odissea italiana in questa terra, dopo Caboto con gli inglesi, inizia con i francesi nel 1524 (quattro anni prima di J. Cartier, 1528) con Giovanni da Verrazzano, padrino della Nouvelle France (Nova Gallia o Francesca) e dell'Acadie (Arcadia). Seguiranno i cartografi: il genovese Castaldi ed il grande umanista veneziano, Ramusio (vedi: "Piano de Hochelaga"); gli esploratori: il napoletano Enrico Tonti, amico fraterno di Cavelier de La Salle e fondatore dello Stato dell'Arkansas; i missionari e religiosi: il romano Francesco Bressani; Mgr Bruchesi, arcivesco e cardinale di Montréal, nipote di un sergente del reggimento di Watteville, di origine napoletana; i militari: il siciliano Crisafi, Seigneur de La-Côte-des-Neiges, grande ufficiale e governatore di Trois Rivières; il lucchese Burlamacchi, secondo in grado dopo Montcalm assieme a sieur de Levis alla Battaille des Plaines d'Abraham; i genovesi fratelli Marini, valorosi ufficiali; il marchese Albergati-Vezza da Bologna, estremo ed ultimo difensore della Nuova Francia nella Battaglia di Ste-Foy, al comando del Fort Jacques Cartier; i reggimenti con l'effettivo composto da numerosi italiani: il Reggimento di Carignano, la Legione Italiana del colonnello Gallina, i reggimenti Watteville e Meuron. Seguono gli industriali, albergatori e operatori economici: Donegana, Donegani (John Donegani -Italia, 6agosto 1798, Montréal 6 luglio 1868 - è stato il primo giudice e membro del consiglio municipale di Montréal -1840- di origine italiana. Suo figlio Gugliemo –William- è stato il primo medico chirugo di origine italiana), Del Vecchio, Rasco, Onorato Catelli, Bonacina, Franceschini, Broccolini e tantissimi altri, tra cui spicca oggi fra di noi, per ingegno ed esemplare riuscita individuale e famigliare, la Ditta Saputo; gli artisti: Carli-Petrucci, Catelli Carlo, Guido Nincheri, Guido Casini, Iacurto Francesco, Balboni ecc. Non possiamo menzionarli tutti, come non possiamo omettere i professionisti: magistrati, parlamentari, medici, dottori, scrittori, ricercatori, pedagoghi di origine italiana che oggigiorno continuano ad operare sulla scia dei loro padri e nonni. Siamo orgogliosi dei nostri pionieri e della nostra gente; siamo fieri e consapevoli di aver contribuito, col braccio e la mente, sin dal principio allo sviluppo di questa nostra grande terra. Nostra di diritto; nostra poiché diventata nostra con l'ingegno, l'arte, il sacrificio, il sudore e spesso anche con il sangue versato dai nostri pionieri!

Mario Conte
Courtier immobilier
Esperienza = Risultati
Dal 1998
PENSATE VENDERE CONTATTATEMI!
RE/MAX Alliance Inc.
Agence immobilière | Franchisé Indépendant et Autonome de RE/MAX Québec
3299 rue Beaubien Est, Montréal, Québec
T.: 514-374-4000
C. 514 894-9400 www.marioconte.com

Oltre 75 anni cumulativi d'esperienza
Maiorino & Karpman
-NOTAI-
8065 VIAU, St-Léonard, Mtl.
Suite 200 (angolo Jarry), Qué., H1R 2T2
biagio@maiorinonotaire.com
514-593-1800 • 514-324-6003 Fax: 514-593-4790
Me BIAGIO MAIORINO, LL.L., D.D.N.
Cessionario dell'ufficio Notaio Daniel Karpman
Ipoteche • Vendite • Mandati • Testamenti Successioni • Procure
Orari d'ufficio : Lun. a Ven. 9 alle 5 (La sera su appuntamento)

Mercadante Di Pace
DEPUIS 1979
Avocats - Barristers
Me Carmine Mercadante, D.E.C., LL.L.
Me Domenic Bianco, B.A, LL.B
Me Josie Sciangula, B.A, LL.B.
Me Grace Di Pace, B.A, LL.B.
Me Brigitte Lacroix, LL.B.
Me Pietro Iannuzzi, LL.M.
Me Fanny Beaudet-Viau, LL.B.
Me Alexandra Pepe, LL.B.
5450 Jarry est (2º piano), Saint-Léonard Tel.: 514-326-3300

NOTAI
RADINO & SILICANI
Orario di studio: Tutti i giorni dalle 9:00 alle 17:00
La sera: lunedì, mercoledì, giovedì dalle 19:00 alle 21:00
1395 Rue Fleury Est, Suite 100, Montréal, Qc, H2C 1R7
TEL.: 381-9268

Cavaleri Donatelli
Notary · Notaire · Notaio
Me Elisa Donatelli B.Comm., L.L.B.
5270 rue Jean-Talon est
Montréal (Québec)
H1S 1L3
Tél.: (514) 722-4116
Téléc.: (514) 722-1386
Courriel: edonatelli@notarius.net

STUDIO LEGALE INTERNAZIONALE ITALIA-CANADA
Cav. Avv. Raffaele Cappuccio
Tutte le vostre pratiche in Italia pagate alla fine a percentuale
• Successioni
• Commercio
• Divorzi
• Contratti
392 Whitmore Ave.
Toronto, On. Canada
M6E 2N4
cappuccioraffaele@gmail.com
416 878-6181

Me Filippo A. Ferrara
NOTAIO E CONSULENTE LEGALE
Pratiche di successione e testamentarie
Servizi notarili | Compravendite
Servizio a casa disponibile per voi
294 Square Saint-Louis, 2e étage
Montréal, Québec
H2X 1A4
Tel. 514.209.2763
conseil@ferraranotaire.com
www.ferraranotaire.com

Me Giuseppe Decobellis
NOTAIO
DOCUMENTI ITALIANI - PROCURE
Fiero successore di:
Me GIOVANNI DE BENEDICTIS
Notaio in pensione
Tel.: (514) 727-3783
Fax: (514) 727-6110
Viglione, Mazzanti, Spano
Decobellis, Huot & Gabrielli
Société nominale
5095 rue Jean-Talon Est,
Bur. 3001
St-Léonard, Qué. H1S 3G4

www.cittadino.ca
Sciascia, Fargnoli, Corbeil et Associés
Antonio Sciascia, ASC
Avocat - Lawyer
Médiateur
T. 514 272-0709 | F. 514 272-8182 | E-mail: sciascia@bellnet.ca
7012, St-Laurent, Bur 300, Montréal (Québec) H2S 3E2

PASQUALE ARTUSO & ASSOCIÉS
Pasquale Artuso
Avvocato di Fiducia
Consolato Generale d'Italia
Caroline Francoeur
Avvocatessa
Valérie Carrier
Avvocatessa
Julie Therrien
Avvocatessa
Steven Campese
Avvocato
Mathieu Di Lullo
Avvocato
Natasha Scarano
Avvocatessa
Pierre Fugère
Avvocato –diritto criminale e penale
Joseph W. Allen
Avvocato dal 1976 diritto dell'immigrazione
Complexe Le Baron, 6020, rue Jean-Talon Est, bureau 630
Montréal (Québec) Canada H1S 3B1
T.: 514.259.7090 F.: 514.256.6907 artmars@securenet.net

450 686.1122 www.deveau.qc.ca
Deveau, Bourgeois, Gagné, Hébert & associés
SOCIÉTÉ MULTIDISCIPLINAIRE D'AVOCATS
S.E.N.C.R.L.
I. Antonio Gualtieri
avvocato
iagualtieri@deveau.qc.ca

L'OPINIONE

di Claudio Antonelli
onisip@hotmail.com

Gli italiani e il clima
"Si salvi chi puo'!"

Gli italiani, indisputati campioni di allarmismo, hanno un rapporto molto intenso con il clima e le stagioni. Rapporto in apparenza drammatico. Ma più spesso tragicomico. All'immancabile caldo estivo qualificato come infernale, mostruoso, africano, sahariano, pazzesco, torrido, rovente, bollente, da bollino rosso o addirittura nero, su cui gli organi d'informazioni, TV in testa, sversano concitati il "si salvi chi può!", subentra immancabile il freddo invernale glaciale, siberiano, polare, pazzesco, che suscita anch'esso allarmi da bollino rosso, e in casi estremi da bollino nero. Apro una parentesi: secondo me, il colore più adatto per questo bollino drammatico da fine del mondo, che meriterebbe di divenire il nuovo simbolo della Repubblica al posto dello Stellone, dovrebbe essere in realtà il marrone. Colore quest'ultimo, in effetti, assai più vicino del rosso al colore del prodotto naturale che, a ogni cambio di stagione, l'apocalisse climatica italiana produce nelle parti più intime dell'abitante medio della penisola.

Ci avrete certamente fatto caso: nello Stivale non esistono più né il temporale né l'acquazzone. Sono stati sostituiti, all'unanimità, dal nubifragio. E se un tempo pioveva a catinelle, oggi al posto di scrosci e rovesci il cielo lancia sugli italiani le "bombe d'acqua". È una vera guerra insomma. È una sorta di jihad climatica che mira forse all'africanizzazione dell'Italia. L'"anticiclone africano", che grava in maniera ormai permanente sulla penisola, si somma, infatti, all'africanizzazione già in corso con gli sbarchi in provenienza dalla nostra "quarta sponda" mediterranea: l'africana.

Secondo certi dietrologi anti-USA, l'Africa invece non c'entra. Secondo loro, questo clima impazzito è la conseguenza di una "strategia della tensione" atmosferica, non dovuta quindi ai soliti cicloni e anticicloni, ma provocata dalla CIA e dai servizi deviati dello Stato italiano per scopi occulti e attraverso esperimenti climatici, tutti da chiarire.

Occorre a questo punto spiegare, a quei pochi italiani che non lo sapessero perché emigrati in tenera età e mai più rientrati in Italia neppure per una vacanza, che il clima nella penisola è un avvenimento nazionale e non locale. Infatti, mentre qui da noi in Canada ci si preoccupa del freddo o del caldo che si subisce nella precisa località dove si vive, in Italia l'allarme è d'obbligo per qualunque fenomeno meteorologico fuori norma - e l'italiano considera la Natura intera fuori norma - anche se esso si verifica in uno sperduto angolo, contrada, valle o picco alpino della penisola, distante centinaia di chilometri da casa propria. Se sul Monte Bianco in quel momento vi è una temperatura invernale da record, l'allarme raggiungerà anche la Sicilia, dove invece in quell'istante un canadese potrebbe tranquillamente fare il bagno in mare. Insomma, dalle Alpi alla Sicilia è tutto un parlare preoccupato sul clima a causa delle temperature "pazzesche" e i record di freddo e di caldo che vengono battuti ininterrottamente nell'ex Belpaese. Un tempo chiamato "Belpaese" senza i sarcasmi odierni, proprio per il suo invidiabile clima.

COMUNITÀ

CASA D'ITALIA DI MONTRÉAL
Si dimette la Presidente Angela Minicucci

MONTRÉAL - La notizia era nell'aria, ora è ufficiale: lunedì 11 settembre la Presidente **Angela Minicucci** ha rassegnato le dimissioni da Presidente del Centro culturale della Piccola Italia-Casa d'Italia. Eletta per la prima volta circa 6 anni fa e riconfermata per 3 mandati consecutivi (si vota ogni 2 anni), la Minicucci ha deciso di farsi da parte. Con lei hanno lasciato il consiglio di amministrazione altri 6 membri (che, insieme alla stessa Minicucci, formavano il bord dei direttori, una sorta di comitato esecutivo): Joyce Pillarella, Michael Marsilio, Tony Spano (tesoriere), Tony Minicucci (segretario), Alda Viero ed Egidio Vincelli. Il vicepresidente John Marcovecchio, dal canto suo, dovrebbe restare in carica fino alla prossima assemblea annuale dei soci (220 in tutto). A guidare la Casa d'Italia saranno i componenti del cda (rappresentanti della Corporazione 'Casa d'Italia') che sono rimasti al loro posto: Gino Beretta nel ruolo di presidente, John Marcovecchio confermato vicepresidente, Perry Mazzanti secondo vicepresidente, Antonio Discepola come segretario, Vincenzo Belmonte come tesoriere, Sabino Grassi come copresidente della campagna di raccolta fondi e Joe Frattino (Ordine Figli D'Italia) in qualità di membro. "Con la fine del progetto Unitas, che per noi costituiva il futuro stesso della Casa d'Italia – ci ha detto Angela Minucucci – sono venute a mancare le garanzie per il sostegno finanziario e quindi la nostra strategia per ripianare il debito che espone la Casa al sequestro giudiziario: a questo punto non c'erano più le condizioni per andare avanti". Dal canto loro, chi è rimasto guarda già al futuro: "In questo momento – ci ha detto il giudice Discepola – la Casa d'Italia versa in una situazione finanziaria molto delicata che richiede la collaborazione di tutta la Comunità, chiamata a prendersi le proprie responsabilità. Per questo motivo, a breve sarà lanciata una raccolta fondi sotto il nome SOS Casa d'Italia".

Al di là delle difficoltà contingenti, noi naturalmente auspichiamo che si trovi la soluzione migliore per preservare il simbolo storico più originale e autentico dell'orgoglio italo-montrealese. ***(V.G)***

Alfred Dallaire
MEMORIA
SI RICORDA CON VOI

Ogni vita è una storia. ®

Lino Lucarelli
1931 – 2017
SCOMPARSO IL 18 AGOSTO
La salma è stata esposta il 23 agosto
presso Alfred Dallaire Memoria
12 415, rue Sherbrooke Est,
à Pointe-aux-Trembles

Carmella Pizzolongo Mammarella
1922 – 2017
SCOMPARSA IL 1O SETTEMBRE
La salma è stata esposta il 6 settembre
presso Alfred Dallaire Memoria
2645, boulevard Henri-Bourassa Est à
Montréal

Rosa Stellato Scala
1937 – 2017
SCOMPARSA IL 5 SETTEMBRE
La salma è stata esposta il 10 settembre
presso Alfred Dallaire Memoria
1120, rue Jean-Talon Est, Montréal

Umberto Pozzi
1933 – 2017
SCOMPARSO L'8 SETTEMBRE
La salma è stata esposta il 15 settembre
presso Alfred Dallaire Memoria
1120, rue Jean-Talon Est, Montréal

Francesco Filato
1925 – 2017
SCOMPARSO IL 12 SETTEMBRE
La salma è stata esposta il 15 settembre
presso Alfred Dallaire Memoria
1120, rue Jean-Talon Est, Montréal

Giovanni Marcogliese
1920 – 2017
SCOMPARSO IL 13 SETTEMBRE
La salma è stata esposta il 17 settembre
presso Alfred Dallaire Memoria
1120, rue Jean-Talon Est, Montréal

Consultate gli avvisi dei decessi per inviare le vostre condoglianze alla famiglia, collegandovi al sito **www.memoria.ca** oppure contattandoci per tel. al **514 277-7778** o via email all'indirizzo **info@memoria.ca.**

LE NOSTRE SUCCURSALI

MONTRÉAL
1111, Laurier O.
4231, St-Laurent
1120, Jean-Talon E.
3254, Bellechasse
1922, Rosemont
2645, Henri-Bourassa E.
6200, Léger

LAVAL
Mausoleo Saint Martin
2159, boul. St-Martin Est

Pointe-aux-Trembles
12415, Sherbrooke E.

Repentigny
438, Notre-Dame

COMUNITÀ

Le Associazioni che desiderano far conoscere i propri eventi possono contattarci al **514.253.2332** o via e-mail all'indirizzo **journal@cittadino.ca**

La 10ª edizione della "Notte in Bianco" della famiglia Guzzo

Quasi 400 mila $ per i bambini malati

MONTRÉAL – Tutti vestiti di bianco (colore da sempre simbolo di purezza, autenticità e genuinità) per raccogliere fondi

a favore dei meno fortunati. È questo lo spirito che da 10 anni caratterizza la "Notte in Bianco", il banchetto di beneficenza che **Maria e Vincenzo Guzzo**, rispettivamente vicepresidente/direttore e vicepresidente/responsabile delle attività filantropiche dei Cinémas Guzzo, organizzano dal 2007, nella loro residenza di Terrebonne. Il 7 settembre scorso, sono stati più di 375 gli ospiti - tra cui (ed è una prima assoluta) anche il Console Generale d'Italia a Montréal, **Marco Riccardo Rusconi**, accompagnato dalla consorte Michela - che hanno preso parte alla serata presieduta, in qualità di presidenti d'onore, da **Alain e Sandra Bouchard**, presidente e direttore generale di Alimentation Couche-Tard (colosso quebecchese nel commercio al dettaglio con quasi 15 mila negozi e 118 mila dipendenti). Tra champagne, ostriche e gamberetti, oltre alle squisite pietanze preparate dal ristorante Buonanotte, ad intrattenere gli invitati sono stati prima l'orchestra 'The Show Men" e poi la band 'En Vogue', giunta direttamente da Los Angeles per l'occasione. Anche quest'anno, l'evento – animato da Brigitte Bédard e Leslie Roberts – non ha tradito le attese, portando a termine la sua nobile missione 'umanitaria': sono stati raccolti, infatti, più di 375 mila dollari, che serviranno a finanziare la ricerca sulla salute mentale dei bambini all'Università McGill, all'ospedale Shriners e all'ospedale Generale Juif. Nel complesso, in questo decennio di attività filantropica, la famiglia Guzzo è riuscita nell'impresa di raccogliere circa 4 milioni di dollari, di cui una parte consistente è stata devoluta, nel corso dei primi 7 anni, a favore della ricerca nella lotta contro il cancro. "Il nostro obiettivo – ha spiegato Maria Guzzo, madre di 5 figli, che sta completando un master in Psichiatria all'Università McGill con una tesi sulla scrittura espressiva, dopo aver scritto i libri per bambini "How to Train your Dreams" e "#smartbites"– è duplice: sensibilizzare l'opinione pubblica sui disturbi psichiatrici infantili e, allo stesso tempo, combattere la stigmatizzazione, i pregiudizi nei confronti di coloro che, loro malgrado, ne sono affetti. Senza dimenticare i genitori, – ha aggiunto - che spesso si sentono soli e si ritrovano a dover fronteggiare anche l'angoscia e la depressione. Dando una mano ai bambini malati di oggi – ha concluso – ci permette di immaginare un futuro con adulti sempre meno colpiti da patologie di natura psichiatrica". ***(V.G.)***

MAZE SOINS DE PIEDS

CURA DEI PIEDI

Offerte da un infermiere ausiliario

Calli, callosità, unghie incarnite, unghie spesse, piedi diabetici...

Sterilizzazione del materiale mediante autoclave

NUOVO TRATTAMENTO DELLE MICOSI, E MENO COSTOSO DEL LASER

ASSISTENZA E CURA A DOMICILIO 24 ORE SU 24

Bagno, pranzo, sorveglianza, cure palliative e post-operatorio ecc...

IL TRATTAMENTO CONTRO LA CADUTA DEI CAPELLI

RIFLESSOLOGIA

A due passi da St-Léonard

PUNTO DI SERVIZIO

3990 Jarry Est, locale 60, Montréal (Angolo Jarry e Pie IX)

Contattateci al 514 813-0713

www.mazesoins.ca

Dr. Bruno L. De Minico
Dr. Michael De Minico

CHIRURGHI DENTISTI

URGENZE

Dentistica Generale e Estetica
Impianti e Protesi
Invisalign

4570, rue Jean-Talon Est, #201 (angolo Provencher)
Saint-Léonard, Québec

SABATO SU APPUNTAMENTO
514 376-4482

Seconda edizione della "Giornata Porte aperte"

Di Iorio abbraccia i concittadini di Saint-Léonard/Saint-Michel

Foto: Sara Barone

OLTRE 250 PERSONE HANNO AFFOLLATO L'UFFICIO DI CIRCOSCIZIONE IN UN CLIMA DI MUSICA E SAPORI ITALIANI

MONTRÉAL - Dopo il successo di 12 mesi fa, anche quest'anno il deputato federale di St-Léonard/St-Michel, Nicola Di Iorio, eletto tra le fila del Partito Liberale, ha voluto abbracciare i concittadini aprendo al pubblico l'ufficio di circoscizione. E così il 9 settembre scorso, dalle 10 alle 15, oltre 250 persone hanno varcato la soglia dei locali federali ubicati al Centro Leonardo da Vinci. Qualche personalità, come la deputata provinciale Filomena Rotiroti, il notaio Roberto Colavecchio, presidente del Congresso italo-canadese nazionale, ed il consigliere comunale Mario Battista, diversi presidenti di associazioni italo-canadesi, ma soprattutto tanta gente comune. Tutti insieme per fare due chiacchiere, scattare una foto-ricordo e riaffermare il forte legame che si è creato in questi 2 anni tra i cittadini ed il loro deputato a Ottawa. Tanto buon umore in un clima di musica e sapori italiani, alla presenza della musica di Enzo Russo e Osvaldo Bino e dei piatti prelibati del Bistrot del Centro Leonardo da Vinci. Nel suo discorso, il deputato Nicola Di Iorio ha elogiato il lavoro del governo: "Apprezzo tanto il vostro supporto: sono orgoglioso di essere il vostro rappresentante a Ottawa. Purtroppo, spesso sono assente perché impegnato in Parlamento, ma sapere che sto lavorando per persone meritevoli come voi mi dà forza e coraggio. In questi due anni il governo ha già fatto tanto: ha cambiato l'immagine del Canada all'estero, oggi siamo un Paese molto più rispettato e ammirato, mentre sul fronte interno la disoccupazione è ai minimi storici e tra la gente è tornata la speranza e la fiducia per il futuro". ***(V.G.)***

Clinique Dentaire ROTONDO

Dentistica generale e estetica
Servizio completo di implantologia (Chirurgia e protesi)

CHIRURGHI-DENTISTI
Dr. Joseph Rotondo | Dr. Riccardo Garberi

514.326.3000

3613, rue Fleury Est (Montréal-Nord)
Aperto dal lunedì al sabato e di sera

URGENZE VISITE IMMEDIATAMENTE

www.cliniquerotondo.com
Piano di credito disponibile

COMUNITÀ

Le Associazioni che desiderano far conoscere i propri eventi possono contattarci al **514.253.2332** o via e-mail all'indirizzo **journal@cittadino.ca**

Concerto "Meraviglioso" contro l'Alzheimer

Salvatore Sciascia presenta "MERAVIGLIOSO", omaggio alla vita, un concerto di beneficenza, i cui proventi saranno devoluti alla ricerca nella lotta contro l'Alzheimer. Il morbo di Alzheimer, ricordiamolo, è la forma più diffusa di demenza senile. Nel mondo, secondo il World Alzheimer Report 2016 della federazione internazionale Alzheimer's Disease International (Adi), oltre 47 milioni di persone soffrono di demenza: un numero destinato a salire, a causa dell'invecchiamento della popolazione, a 131 milioni entro il 2050. L'appuntamento è per **domenica 1º ottobre**, alle ore 15:30, nella cornice del teatro 'Mirella e Lino Saputo', presso il Centro Leonardo da Vinci (8370 boul. Lacordaire). Tanti e prestigiosi gli artisti che saliranno sul palco: Caroline Bleau, Marlene Drolet, Marianne Lambert, Genevieve Levesque, Salvatore Sciascia, Thomas MacLeay, Franco Perrotta, Alexandre Silvestre e Raphaelle Paquette. E ancora: Franco Perrotta, Marco Sanelli, Sandrine Fragasso, Joe Sciascia e Leider Beisan. Con la partecipazione straordinaria di Jannette Peluso, che si esibirà con due brani. Biglietto: 30 $ (in omaggio un SUPER DVD di 1 h 30 min con i momenti musicali più belli degli ultimi 10 anni al CLDV).

Per info e prenotazioni: ssciascia@videotron.ca/514 503-7969; 514 955-8370 (Centro) oppure 514 767 5611 (Lise).

98º anniversario dell'Ordine Figli d'Italia

Siete invitati a celebrare il 98º anniversario della fondazione dell'Ordine Figli d'Italia e la 69ª edizione della giornata dell'Amicizia che si svolgerà domenica **1°ottobre** allo Chalet du Ruisseau, situato al 12570 Fresnière St-Benoit Mirabel. Soci, familiari ed amici sono i benvenuti per trascorrere una giornata di festività che comincerà con la raccolta delle mele (per un costo di 14.00$ per ogni sacco di 20 libbre). Seguirà un pranzo dove saranno messi a disposizione 4 buffet con Méchoui (maiale) e tante altre delizie. Il pomeriggio sarà pieno di attività varie, inclusi giochi per bambini, il ballo sociale e pannocchie a volontà. La partenza degli autobus dai diversi punti della città è prevista per le ore 9:30 con rientro verso le ore 17:30. Il prezzo, che comprende il trasporto in autobus e buffet, è di 32 $ per gli adulti e di 20 $ per i bambini (dai 5 ai 12 anni), mentre per coloro che viaggiano con i mezzi propri è di 25 $ per gli adulti e 12 $ per i bambini. Per informazioni e prenotazioni, chiamate l'Ordine Figli al (514) 271-2281.

CENTRO DONNE SOLIDALI E IMPEGNATE

Giornata di iscrizioni

Il Centro Donne Solidali e Impegnate vi invita alla giornata di iscrizioni che si terrà lunedì **25 settembre**, dalle 14 alle 17 e dalle 18 alle 20. Il Centro è aperto dal lunedì al mercoledì, dalle 8.30 alle 12.00 e dalle 13.00 alle 17.00 I giovedì dalle 13 alle 21. Per recarsi al Centro: autobus 140 dir. est oppure autobus 41 dir. est (fermata Francis/Fleury). Per ulteriori informazioni, chiamate al 514-388-0980.

Santi Cosma e Damiano

L'Associazione Isernina comunica che, in occasione dei festeggiamenti in onore dei Santi Medici Cosma e Damiano, venerati nella Città di Isernia, verrà fatta celebrare una Santa Messa martedì **26 settembre,** alle ore 19:30, presso la Chiesa Madonna del Carmine, 7645 Du Mans St. Leonard. Tutti gli isernini, amici e simpatizzanti, oltre ai numerosi devoti di questi Santi Fratelli Medici miracolosi, a cui gli ammalati chiedono con fede cristiana di intercedere per ricevere la grazia della guarigione, sono invitati a partecipare. Per ulteriori informazioni, chiamate Cosmo Di Lemme al 514 729-8303.

Benedizione degli animali

In onore di San Francesco di Assisi, domenica **1º ottobre**, a partire dalle 14:30, si terrà la seconda giornata della Benedizione degli animali. Il luogo di ritrovo per gli amici a quattro zampe sarà il parcheggio del Centro Giovanile Don Bosco, situato al 11991 Pierre-Baillargeon. Subito dopo partirà una processione verso la Parrocchia Maria Ausiliatrice, ubicato all'8555 boul. Maurice Duplessis, dove Padre Jean-Pierre Couturier procederà con la benedizione degli animali. Per ragioni di sicurezza, i cani dovranno essere provvisti di guinzaglio o imbracatura. Gli uccelli e gli animali più piccoli possono restare nei loro "contenitori". L'evento si terrà sia col sole che con la pioggia.

CONCLUSO IL 2° TORNEO DI BOCCE NONNI E NIPOTINI

Vince la coppia Mike & Matteo

La squadra vincitrice composta da Mike e Matteo Carmosino (al centro) insieme a Giuseppe Fratino, presidente dell'Ordine Figli d'Italia; Joe Stinziani, presidente del Club di Bocce l'Acadie, Santo Benenati e Giuseppe Tuzzolino, Caisse Populaire Desjardins Canadienne Italienne

MONTRÉAL - Con la vittoria del trofeo da parte della squadra composta dal nonno Mike Carmosino e dal nipotino Matteo Carmosino, si è concluso il 2° torneo di bocce "Nonni e Nipotini" svoltosi domenica 10 settembre presso l'accogliente Club di bocce l'Acadie. Il torneo intergenerazionale, organizzato dall'Ordine Figli d'Italia in collaborazione con la Caisse Populaire Desjardins Canadienne Italienne, ha visto sul campo squadre formate da un ultra 65enne e da un bambino o bambina ed è stato caratterizzato da un clima sereno e disteso all'insegna del divertimento familiare. La giornata è cominciata con una colazione gratuita gentilmente offerta da Urgel Bourgie a cui è seguito da un pranzo con panini vari. A tutti i bambini partecipanti è anche stata consegnata una medaglia per evidenziare la loro bravura e la partecipazione a questo evento sportivo che rimarrà nei loro ricordi. Il gioco delle bocce, che in passato veniva visto come sport degli anziani, si diffonderà sempre di più in Canada tra i giovani che si cimenteranno in questo sport destinato a diventare presto uno sport olimpico. Il presidente dell'Ordine Figli d'Italia, Giuseppe Fratino, ringrazia calorosamente ancora una volta tutti coloro che hanno operato alacremente per l'ottima riuscita dell'evento, quanti hanno collaborato all'organizzazione e gestione di questa manifestazione sportiva, nonché tutti i partecipanti.

ENTREPRISE
Y POULIN
TETTI
Perchè rifarlo nuovo quando possiamo ripararlo?
TUTTI I TIPI DI COPERTURE
Asfalto caldo e ghiaia, metallo, sistema di ventilazione sul tetto
SPECIALISTA IN RIPARAZIONI
514.325.5775

L'ANGOLO DELLA POESIA

Fra la notte e l'aurora

Dorme Morrne
nella notte diffusa,
cupa, profonda.
Come sospesi nel buio
del vasto orizzonte,
tremolano, fiochi, i lumini
nei monti circostanti.
La borea,
col fogliame bisbiglia:
petali degli amareni
e dei mandorli risveglia.
Ed ecco! L'orgoglio
del campanile
picchia e frantuma il tempo:
e l'eco dei rintocchi
nella quiete si spande.
Ma a levante,
di tenue giallastro il ciel si tinge.
Presto sarà l'aurora.
E Morrone accoglierà
un nuovo giorno
nel fervore Cittadino,
nella lode alla vita
prodiga di teneri affetti,
di meritato benessere.
Di rinnovate speranze
per l'ignoto domani.

Giovanni Mastromonaco
4 settembre 2000

Complexe Funéraire
Loreto Ltée
4975 Des Grandes Prairies Blvd.
St. Leonard, Quebec H1R 1A5
Tel.: 514 325.3535
Fax: 514 325.3888
E-mail: complexeloreto@bellnet.ca
Un amico vicino in un giorno di dolore
A trusting friend in a time of sorrow

Prearrangiamenti disponibili • Grandi sale d'esposizione
Cimitero a scelta della famiglia • Servizio completo
Prearrangements available • Spacious visitation parlours
Choice of cemetery at family's discretion • Complete service

SNOB REVIEWS

by Gianni FIASCHE
giovannifiasche@gmail.com
Gianni Fiasche giannifiasche @snobreviews

FLICK OF THE WEEK

Mother!

Starring: Jennifer Lawrence, Javier Bardem, Ed Harris, Michelle Pfeiffer
Director: Darren Aronofsky ("Black Swan")
Genre: Horror **Run Time:** 121 mins

"mother!" is yet another insanely brilliant psychological horror film from writer/director Darren Aronofsky. The film is mind-bending, twisted and an artistic vision. In this film, a man and woman seem to have a perfect life, until strangers begin to disrupt their home. There will be many interpretations of this film, but in a whole, it's all a religious allegory. Aronofsky skillfully and intensely sets the bar, to the point where you won't see anything coming and it will blow your mind! It also at times feels like an odd to "Rosemary's Baby", which is quite interesting.Lawrence, Bardem and Pfeiffer all provide Oscar caliber performances. They are all delectably superb in their own way. I mean, I don't even know what else to say besides see this film, and prepare to be shocked; it's one hell of a ride.
GO SEE IT! ★★★★½

Home Again

Starring: Reese Witherspoon, Nat Wolff, Michael Sheen, Candice Bergen
Director: Hallie Meyers-Shyer
Genre: Romantic Comedy **Run Time: 97 mins**

"Home Again" brings to the big screen a light and funny rom-com, in the style of Nancy Meyers ("Something's Gotta Give"). In this film, a recently separated woman befriends three young men trying to make in Hollywood, and has them stay in her guest house. Now, when I say "in the style of Nancy Meyers", it's because the film is directed by Meyers' daughter, and it's obvious that the feel of the film, does seem similar to the work of her mother. Overall though a solid little film, featuring some good performances and laughs along the way. It's a feel-good movie.
GO SEE IT OR WAIT TO SEE IT AT HOME. ★★★☆☆

It

Starring: Jaeden Lieberher, Bill Skarsgard, Finn Wolfhard
Director: Andy Muschietti ("Mama")
Genre: Horror **Run Time:** 135 mins

"It" is easily one of the best Stephen King adaptations ever put on the big screen. It's absolutely frightening and edge of your seat entertainment. In this film based on the novel, a group of kids try to face their biggest fears, when a deadly clown attacks the children of their town. This adaptation is scary, but it also finds a way to keep the essence of being young and full of heart. The films heart is in the right place. The writing and directing are top-notch, along with insanely great performances from the entire group of young actors, and of course Bill Skarsgard ("Atomic Blonde") as Pennywise. This movie is so good that I'm still thinking about it, and it is honestly one of the better films of 2017. A near-perfect horror film, that will make you relive all your fears as a kid, and maybe even as an adult.
I CANNOT WAIT FOR CHAPTER 2! GO SEE IT ★★★★½

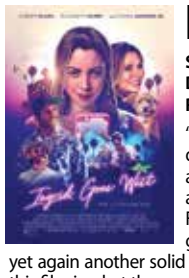

Ingrid Goes West

Starring: Aubrey Plaza, Elizabeth Olsen, O'Shea Jackson Jr.
Director: Matt Spicer **Genre:** Comedy-drama
Run Time: 97 mins

"Ingrid Goes West" is one of those films that cuts deep into what society is like right now. In this film, a young woman travels to California to seek fame after a celebrity comments on her Instagram post. Featuring a stellar performance from the always great Aubrey Plaza ("Safety Not Guaranteed"), and yet again another solid performance from Elizabeth Olsen ("Wind River"), this film is what the generation of today are like. It is almost scary to watch the downward spiral of the main character, and not think that they're people who do just this to try and get their minute of fame. An eye-opening film. ***GO SEE IT OR WAIT TO SEE IT AT HOME.*** ★★★½☆

Patti Cake$

Starring: Danielle Macdonald, Cathy Moriarty
Director: Geremy Jasper **Genre:** Drama
Run Time: 108 mins

"Patti Cake$" is one of the finest gems of the year. Thoroughly entertaining and a great story. In this film, a young woman living in New Jersey, dreams of becoming of rapper. Overall a great film, that features a soaring performance from Danielle MacDonald who's chemistry fires up the screen. Sure, it's an underdog story we've all come across at some point, but it feels different and somewhat original. A big shout-out to Geremy Jasper, who wrote, directed and even wrote some of the music and tracks for the film. A confident directorial approach.
I ENJOYED IT. GO SEE IT. ★★★½☆

OROSCOPO DELLA SETTIMANA
Dal 18 al 24 settembre

Nati tra il 21 Marzo e il 20 Aprile

ARIETE - Questa settimana potrebbe coincidere con l'inizio di un autunno assolutamente personale per il vostro segno, ovvero con il via ad una stagione molto meno solare, calda, appassionante. Lunedì godrete probabilmente degli ultimi sprazzi di bellezza e di passione che il cielo vi concede, dopodiché tutto potrebbe tornare a essere più semplice, normale. Mercoledì Venere smetterà di accendere in voi l'energia più leggera, qualcosa che voi potreste non prendere troppo bene con piccole e grandi manifestazioni di insoddisfazione più probabili durante il weekend. Venerdì il Sole darà il via alla stagione opposta alla vostra, meglio fare scorta di energia per poi usarla nei momenti meno tonici dell'autunno.

Nati tra il 21 Aprile e il 20 Maggio

TORO - Dopo le faticose (e invadenti) quadrature estive, finalmente il Toro sembra riconquistare bellezza e leggerezza all'interno del suo presente. Succederà nuovamente in settimana, per l'esattezza mercoledì, quando cioè Venere, pianeta davvero importante per il segno, inizierà una fase molto favorevole per i Tori, un presente decisamente più leggero, tonico e spassoso. Potreste persino decidere di fare qualcosa di unico, di speciale, ma solo se e quando la cosa finirebbe con il piacervi e divertirvi. Attenzione solo a non esagerare per non rovinarvi la festa delle stelle. Domenica potreste infine avere a che fare con qualcuno che non ha le idee affatto chiare. Ma voi non perdete mai la calma.

Nati tra il 21 Maggio e il 21 Giugno

GEMELLI - La fretta del cuore, il peso dell'anima. Tantissimi i pianeti che, dalla quadratura, ora vi sfidano a vivere con una certa leggerezza questo presente. Dovrete insomma fare appello a tutta la vostra capacità di adattamento per non farvi rallentare da dubbi, incertezze e paure. Per questo potrebbe non riuscirvi troppo bene il divertimento, il vivere distrattamente persone e situazioni che pure popoleranno la settimana dei Gemelli. Mercoledì state lontani dalle decisioni familiari, perché davvero Nettuno non vi renderebbe abbastanza lucidi o attenti per compiere la scelta migliore. Tantissime invece le energie di venerdì, quando finalmente vi sentirete all'altezza di ogni cosa, di ogni strategia.

Nati tra il 22 Giugno e il 22 Luglio

CANCRO - Ogni tanto serve anche apparire, ovvero dare di sé un'immagine decisamente migliore, più forte e sicura di quanto forse si è per davvero. Nei prossimi giorni le stelle si concentreranno soprattutto su questo, ovvero sul vostro bisogno di assumere un look brillante, capace di convincere chi vi osserva delle vostre tante qualità. Saprete così opporre intelligenza (e persino bellezza) a chi avrà le idee piuttosto confuse, per poi dare dimostrazione delle vostre qualità pratiche e espressive intorno a venerdì. Nel weekend non siate però troppo duri o severi con chi ancora non avrà ben capito cosa sia meglio fare. Non dimenticate che siete il segno più materno dello zodiaco.

Nati tra il 23 Luglio e il 22 Agosto

LEONE - Dopo un lunedì che promette di farvi iniziare la nuova settimana armati di una certa grinta e di tanto coraggio, ecco che da mercoledì dovrete invece dire addio a Venere, pianeta che aveva tenuta alta l'energia della bellezza, ma anche dell'impegno pratico che vi serve per ricominciare al meglio la nuova stagione. Non mancheranno tuttavia le idee e le iniziative pratiche per provare a cambiare qualcosa che non vi piace o che, più semplicemente, non vi conviene. Da venerdì, il passaggio del Sole vi chiederà di rivedere atteggiamenti e modi di fare in favore di uno stile più aperto e più attento alle esigenze degli altri. Rallentate con le richieste per non complicarvi ogni cosa.

Nati tra il 23 Agosto e il 22 Settembre

VERGINE – Non si può certo dire che le stelle in questo periodo non si interessino al vostro segno. Perché nei prossimi giorni la Vergine sarà un segno particolarmente affollato, carico cioè di pianeti e di energie che la renderanno protagonista di tutto ciò che accade. Mercoledì, in particolare, l'arrivo di Venere insieme alla Luna Nuova faranno sì che il momento sia caldo in tema di scelte, di idee e iniziative, sebbene Nettuno – guastafeste olimpionico – provi spesso a confondervi le idee. Venerdì il Sole vi lascerà concludendo così la vostra stagione, ma voi, grazie a un Plutone particolarmente energico e tonico, deciderete di non dare troppa importanza alla cosa. State solo lontani dagli sforzi nel weekend.

Nati tra il 23 Settembre e il 23 Ottobre

BILANCIA - Ci sono momenti che davvero potrebbero essere definiti come una vigilia, ovvero fatti di tanta silenziosa preparazione per il tempo dei fatti, delle cose che succedono e che smuovono il presente. Perché con il passaggio di Venere, a metà settimana, sembrate decisi a non farvi notare troppo spesso, preferendo di gran lunga un look discreto e defilato che vi consenta di fare programmi e progetti senza per questo dare nell'occhio. Venerdì però il Sole darà il via alla stagione dei vostri compleanni, qualcosa che sicuramente rialzerà non solo la vostra forza vitale, ma anche la vostra capacità di farvi notare e di apparire in pubblico. Domenica aiutate chi davvero non capisce.

Nati tra il 24 Ottobre e il 21 Novembre

SCORPIONE - Venere smetterà di rendere le situazioni a due una dolce ossessione, un impegno che vi pesa e che non potete proprio ignorare. L'amore, con i suoi innumerevoli accessori, potrebbe insomma tornare a essere qualcosa di facile, di bello e di funzionale. Mercoledì provate a decidere che sia importante chiedere ciò che meritate, che valga la pena di farvi apprezzare di più per quello che date e che rappresentate. Assecondate inoltre una persona amica in un progetto o in un cambiamento, perché avrà fortuna. Tante le energie che vi accompagneranno verso il weekend, ma domenica dovrete fare più attenzione alle illusioni di un Nettuno in vena di scherzi, di miraggi. Concretezza.

Nati tra il 22 Novembre e il 21 Dicembr

SAGITTARIO - Questa è una stagione per voi tradizionalmente intensa, carica, a tratti pesante. Perché i tanti pianeti in quadratura spesso rendono impegnativo il vostro presente, ma non per questo impossibile. Nei prossimi giorni dovrete darvi da fare, soprattutto sul lavoro, perché non mancheranno le persone o le situazioni che dimostreranno una certa insofferenza, mista a caos, verso le cose normali, verso i soliti schemi o le abitudini. Così, a metà settimana, vi sarà richiesto un piccolo sforzo per dimostrare che sapete risolvere – ma in modo intelligente e originale – qualcosa che non piace o non funziona più. Venerdì il vostro tono energetico potrebbe migliorare, giusto in tempo per affrontare un weekend dalle forze in totale libertà.

Nati tra il 22 Dicembre e il 20 Gennaio

CAPRICORNO - Questa è una stagione per voi tradizionalmente intensa, carica, a tratti pesante. Perché i tanti pianeti in quadratura spesso rendono impegnativo il vostro presente, ma non per questo impossibile. Nei prossimi giorni dovrete darvi da fare, soprattutto sul lavoro, perché non mancheranno le persone o le situazioni che dimostreranno una certa insofferenza, mista a caos, verso le cose normali, verso i soliti schemi o le abitudini. Così, a metà settimana, vi sarà richiesto un piccolo sforzo per dimostrare che sapete risolvere – ma in modo intelligente e originale – qualcosa che non piace o non funziona più. Venerdì il vostro tono energetico potrebbe migliorare, giusto in tempo per affrontare un weekend dalle forze in totale libertà.

Nati tra il 21 Gennaio e il 19 Febbraio

ACQUARIO – Questo cielo vi piace sempre di più. Semplicemente perché crescono, di settimana in settimana, le energie cosmiche che vi sono amiche, quelle che vi consegnano insomma una situazione decisamente facile, tonica e intrigante. Stavolta toccherà a Venere convertirsi all'amicizia per il vostro segno, un passaggio che compirà mercoledì e che saprà addolcirvi in modo intelligente, senza cioè mettere mai in discussione la vostra energia tanto decisa e determinata, rendendo solo più spontaneo amare e impegnarvi con il presente. Da venerdì, invece, il Sole inizierà la sua quadratura chiedendovi maggiore impegno e forza con le cose pratiche. Domenica rinunciate a ogni forma di aggressività.

Nati tra il 20 Febbraio e il 20 Marzo

PESCI - Tempo di rimboccarsi davvero le maniche per sfidare il nutrito gruppo di pianeti (saranno ben 5 nei primi giorni della nuova settimana) che vi osserva dall'opposizione. Insomma dovrete scontrarvi (e possibilmente confrontarvi) con chi o con cosa difficilmente saprete capire e accontentare, con persone e situazioni molto diverse dal vostro modo di essere e di pensare. A metà settimana qualcuno potrebbe addirittura prendere decisioni completamente sbagliate, confuse, tanto che toccherà proprio a voi (segno non certo famoso per la precisione o per la logica) correre ai ripari. Andrà meglio venerdì, quando le energie – vostre e altrui – saranno migliori. Domenica evitate in ogni modo i contrasti.

CITTADINO SPORTIVO

Champions, le italiane fanno flop

Sono iniziate la Champions e l'Europa League e il bilancio non è del tutto negativo. La **Juventus** e il **Napoli** perdono in maniera troppo netta: il Barcellona fa un sol boccone dei bianconeri (3-0), mentre il Napoli sottovaluta troppo lo Shakhtar (2-1). Due sconfitte nette sorprendenti. Tiene la **Roma** (0-0) che regge un tempo contro l'Atletico Madrid a buoni livelli, mentre nel secondo tempo è Alisson a salvarla con parate incredibili (miglior portiere della prima giornata di Champions).

Molto meglio le italiane in Europa League. Il **Milan** strapazza 1-5 l'Austria Vienna grazie ad una tripletta di André Silva; la **Lazio** vince una partita emozionante contro il Vitesse che passa due volte in vantaggio, ma grazie ai nuovi, entrati nel secondo tempo, la Lazio vola e porta a casa i tre punti (2-3). Una meravigliosa favola la scrive l'**Atalanta**: 3-0 all'Everton di Rooney. Una vera e propria lezione di calcio agli inglesi. Vittorie importanti, quest'ultime, che permettono all'Italia di avvicinarsi prepotentemente alla Germania, ma i gironi sono ancora molto lunghi e può succedere di tutto. Di certo chi ben comincia...

Serie A

DYBALA DA RECORD, INSIEME A SORRENTINO

Mercoledì di nuovo in campo per il turno infrasettimanale

testa alla classifica di Serie A, le ultime vittorie di Inter e Napoli richiamano le due formazioni a conferme importanti rispettivamente con Bologna e Lazio, quest'ultima ancora una volta sorpresa piacevole. Il Milan spazza le polemiche dopo il ko subito proprio ad ora dei laziali grazie a una vittoria di misura sull'Udinese, adesso serve allungare la striscia positiva in un turno infrasettimanale che sulla carta non sembra impossibile contro la matricola Spal.

RISULTATI SERIE A

4ª giornata | 17/09/2017

Chievo - Atalanta	1-1
Crotone - Inter	0-2
Fiorentina - Bologna	2-1
Genoa - Lazio	2-3
Milan - Udinese	2-1
Napoli - Benevento	6-0
Roma - Verona	3-0
Sassuolo - Juventus	1-3
Spal - Cagliari	0-2
Torino - Sampdoria	2-2

5ª giornata | 20/09/2017

Atalanta - Crotone
Benevento - Roma
Bologna - Inter
Cagliari - Sassuolo
Genoa - Chievo
Juventus - Fiorentina
Lazio - Napoli
Milan - Spal
Udinese - Torino
Verona - Sampdoria

CLASSIFICA

NAPOLI	12
JUVENTUS	12
INTER	12
LAZIO	10
MILAN	9
TORINO	8
SAMPDORIA*	7
FIORENTINA	6
ROMA*	6
CAGLIARI	6
ATALANTA	4
BOLOGNA	4
CHIEVO	4
SPAL	4
UDINESE	3
GENOA	1
CROTONE	1
SASSUOLO	1
VERONA	1
BENEVENTO	0

* Una partita in meno

di **Giovanni Albanese**
albanese@bordocampo.net
@GiovaAlbanese www.bordocampo.net

"Dybala? Un extraterrestre". Non ci gira intorno neanche Cristian Bucchi, allenatore del Sassuolo. Come tanti altri avversari che lo hanno affrontato in questo inizio di stagione, il numero dieci della Juventus viene definito inavvicinabile, di un livello di gran lunga superiore a tutta la Serie A. Basti pensare che con la tripletta firmata nel match di domenica scorsa con il Sassuolo, Dybala ha superato la media di un gol ogni due gare giocate nel campionato italiano. Un record straordinario che la dice lunga su una promessa del calcio mondiale, talento puro. Ben 52 gol in 100 presenze con la maglia della Juventus: numeri impressionanti per il talento argentino. Un altro record lo raggiunge Stefano Sorrentino, uno dei portieri più affidabili della massima serie del calcio italiano: per lui presenza numero 200 con la maglia del Chievo. La formazione clivense, tra l'altro, cercherà punti importanti mercoledì sera sul campo del Genoa, dopo aver fermato sul pari una buona Atalanta, che adesso cercherà di conquistare l'intero bottino con il Crotone. Tornando in testa alla classifica di Serie A, le ultime vittorie di Inter e Napoli richiamano le due formazioni a conferme importanti rispettivamente con Bologna e Lazio, quest'ultima ancora una volta sorpresa piacevole. Il Milan spazza le polemiche dopo il ko subito proprio ad ora dei laziali grazie a una vittoria di misura sull'Udinese, adesso serve allungare la striscia positiva in un turno infrasettimanale che sulla carta non sembra impossibile contro la matricola Spal.

Roma-Verona: 3-0

Paulo Dybala

Nikola Kalinić

Napoli-Benevento: 6-0

SPORT

Serie B, 4°giornata

Perugia e Frosinone agganciano il Carpi

Una quarta giornata di campionato scoppiettante consegna al Perugia di Federico Giunti e al Frosinone di Moreno Longo l'aggancio in testa alla classifica al Carpi che, dopo tre vittorie consecutive, pareggia a Cremona, mentre gli umbri battono nettamente il Parma e si confermano come una delle squadre migliori del torneo, così come i ciociari, giustizieri del Bari

ROMA, *(Marco Milan, mediapolitika.com)* - Un Perugia travolgente contro il Parma: 3-0 netto ed inequivocabile che colloca i biancorossi come sicuri protagonisti della stagione; steccano invece ancora gli emiliani di D'Aversa, che rimediano la seconda sconfitta di fila. In testa, come detto, anche Frosinone e Carpi: i laziali battono 3-2 il Bari sul neutro di Avellino (penultima gara di esilio per i gialloazzurri prima dell'inaugurazione del nuovo stadio Stirpe) e condannano i pugliesi alla terza sconfitta consecutiva; gli emiliani non trovano invece il quarto successo di fila a Cremona e anzi devono inseguire i lombardi che segnano subito con Brighenti prima del pareggio carpigiano di Mbakogu per un giusto 1-1 finale, utile anche agli uomini di Tesser per mantenersi in alto in classifica. Dietro il terzetto di testa si colloca l'Empoli, che supera agevolmente 3-0 l'Ascoli mettendo ancora in mostra la vena realizzativa della coppia d'attacco Caputo-Donnarumma, una delle migliori del torneo cadetto; stecca nuovamente il Palermo con l'1-1 di Foggia che rallenta i siciliani e rimanda la prima vittoria stagionale dei pugliesi; impresa invece compiuta sia dall'Entella (3-1 sulla Ternana) e sia dal Cesena (3-1 sull'Avellino con doppietta di Cacia, ormai a due sole reti dal primato di Stefan Schwoch come miglior marcatore di tutti i tempi della serie B). Nuova rimonta subita dal Pescara dopo il 3-3 col Frosinone della scorsa settimana: stavolta gli abruzzesi di Zeman a Salerno si portano sul 2-0 e subiscono il ritorno della Salernitana che pareggia 2-2 nel finale. Prosegue l'imbattibilità del Venezia che contro lo Spezia non va oltre lo 0-0 mantenendo però ancora la porta inviolata oltre a non aver mai perso finora, mentre il Novara batte 1-0 il Cittadella all'ultimo respiro e la Pro Vercelli grazie allo 0-0 di Brescia conquista il suo primo punto stagionale pur rimanendo fanalino di coda solitario del campionato.

RISULTATI SERIE B

4ª giornata | 16/09/2017

Brescia - Pro Vercelli	0-0
Cesena - Avellino	3-1
Cremonese - Carpi	1-1
Empoli - Ascoli	3-0
Foggia - Palermo	1-1
Frosinone - Bari	3-2
Novara - Cittadella	1-0
Perugia - Parma	3-0
Salernitana - Pescara	2-2
Venezia - Spezia	0-0
Virtus Entella - Ternana	3-1

5ª giornata | 19/09/2017

Ascoli - Frosinone
Avellino - Venezia
Bari - Cremonese
Carpi - Foggia
Cittadella - Cesena
Palermo - Perugia
Parma - Empoli
Pescara - Virtus Entella
Pro Vercelli - Salernitana
Spezia - Novara
Ternana - Brescia

CLASSIFICA

PERUGIA	10
FROSINONE	10
CARPI	10
EMPOLI	8
CREMONESE	7
PALERMO	6
VENEZIA	6
AVELLINO	6
NOVARA	6
PARMA	6
PESCARA	5
BRESCIA	5
TERNANA	5
CITTADELLA	4
CESENA	4
SPEZIA	4
VIRTUS ENTELLA	4
BARI	3
SALERNITANA	3
ASCOLI	3
FOGGIA	2
PRO VERCELLI	1

MLS, 28ª giornata

Impact, è quasi addio ai Playoff

La squadra di Biello perde la 4ª gara consecutiva: questa volta 2-3 contro il Minnesota United. Joey Saputo invita alla calma, mentre salta il trasferimento di Gilardino

MONTRÉAL - Un'altra sconfitta. Pesantissima. E sono 4 nelle ultime 4 partite. Un tunnel da cui l'Impact di Montréal non riesce più ad uscire. L'ultimo ko, in ordine di tempo, è arrivato sabato scorso, in uno stadio Saputo tutto esaurito: doveva essere la partita del riscatto e invece la squadra di Biello è riuscita nell'impresa di perdere anche contro Minnesota United, compagine senza pretese che, nella classifica dell'Associazione Ovest, 'brancola' al 9º posto, a 9 punti dalla zona Playoff. Una battuta d'arresto inattesa che mette a nudo tutti i problemi dell'undici montrealese. Uno su tutti: la tenuta mentale per 90 minuti. Ora mancano solo 6 partite, di cui 4 lontano dalle mura amiche. Di queste due proibitive a Toronto. Con NY Red Bulls a +6 e Atlanta a +7, la qualificazione ai playoff è sempre più appesa a un filo.
Eppure la partita si era messa subito sui binari giusti, con il vantaggio di Bernier dopo 9 minuti. Se 3 minuti dopo Piatti avesse trasformato il rigore (concesso con l'ausilio della Var, dopo un fallo di mano in aria), probabilmente l'Impact avrebbe portato a casa i 3 punti. E invece è intervenuta anche la legge del contrappasso applicata al calcio: rigore sbagliato, rigore subìto. L'arbitro fischia un penalty (per fallo di mano di Cabrera) ed al 20' Molino acciuffa il pareggio. Ci pensa Dzemaili, al 55', a riportare la squadra di casa avanti grazie ad un bolide dal limite. Ma 5 minuti dopo, complice una difesa poco reattiva, gli ospiti segnano la rete del 2-2 con Ramirez. Parte l'assalto all'arma bianca degli uomini di Biello, che però sono troppo precipitosi sotto porta. E, a 2 minuti dal triplice fischio, arriva la beffa con Danladi con un tiro all'incrocio. "È un risultato frustrante – ha detto Mauro Biello in conferenza-: non possiamo permetterci di fare prestazioni simili in casa. È difficile vincere quando concediamo 3 gol". Prossima partita mercoledì 20 settembre, alle 19:30, contro Toronto FC, solo in vetta a quota 62.
E mentre il presidente **Joey Saputo**, attraverso un comunicato stampa, chiede ai tifosi di essere pazienti ("Il nostro obiettivo non cambia: come annunciato a inizio stagione, entro 5 anni vogliamo vincere"), è saltato anche il trasferimento di **Alberto Gilardino**: a causa dei tempi ristretti (il mercato degli svincolati si è chiuso il 15 settembre) e dell'incertezza della società, l'affare potrà essere perfezionato solo nel 2018. ***(V.G.)***

Classifica MLS Conferenza dell'Est

	SQUADRA	PT	PG
1	Toronto FC	62	29
2	New York City	51	29
3	Chicago Fire	48	29
4	Columbus Crew SC	44	30
5	Atlanta United FC	43	27
6	NY Red Bulls	42	28
7	**Montreal Impact**	36	28
8	New England Revolution	35	29
9	Orlando City SC	35	29
10	Philadelphia Union	33	29
11	D.C. United	28	29

SERIE C GIRONE A

4ª giornata | 17/09/2017

Alessandria - Livorno	0-3
Arzachena - Pontedera	2-1
Carrarese - Olbia	3-0
Gavorrano - Siena	0-2
Giana Erminio - Cuneo	0-1
Lucchese - Monza	1-1
Piacenza - Arezzo	2-1
Pisa - Viterbese	2-1
Pistoiese - Pro Piacenza	1-1

5ª giornata | 24/09/2017

Arezzo - Lucchese
Cuneo - Pisa
Livorno - Pistoiese
Monza - Carrarese
Olbia - Pontedera
Piacenza - Arzachena
Prato - Gavorrano
Siena - Alessandria
Viterbese - Giana Erminio

CLASSIFICA

SIENA	10
CARRARESE	9
VITERBESE	9
LIVORNO	7
PISTOIESE	7
CUNEO	7
OLBIA	7
ARZACHENA	6
MONZA	5
PRO PIACENZA	5
PISA	5
LUCCHESE	4
PIACENZA	4
AREZZO	3
PONTEDERA	2
PRATO	2
ALESSANDRIA	2
GIANA ERMINIO	1
GAVORRANO	0

SERIE C GIRONE B

4ª giornata | 17/09/2017

Albinoleffe - Santarcangelo	3-1
Bassano - Pordenone	2-2
Feralpisalo' - Fano	2-1
Fermana - Mestre	1-0
Gubbio - Sambenedettese	0-2
Modena - Renate	0-3
Padova - Vicenza	0-0
Teramo - Ravenna	3-2
Triestina - Sudtirol	1-1

5ª giornata | 24/09/2017

Albinoleffe - Gubbio
Mestre - Triestina
Pordenone - Teramo
Ravenna - Modena
Renate - Reggiana
Sambenedettese - Padova
Santarcangelo - Fermana
Sudtirol - Bassano
Vicenza - Feralpisalo'

CLASSIFICA

PORDENONE	10
VICENZA	10
RENATE	9
SAMBENEDETTESE	9
BASSANO	7
ALBINOLEFFE	6
FERALPISALO'	6
TRIESTINA	5
MESTRE	5
SUDTIROL	5
FERMANA	4
REGGIANA	4
TERAMO	4
PADOVA	4
FANO	3
RAVENNA	3
SANTARCANGELO	3
GUBBIO	1
MODENA	0

SERIE C GIRONE C

4ª giornata | 17/09/2017

Akragas - Paganese	2-0
Bisceglie - Catanzaro	0-2
Cosenza - Fidelis Andria	1-1
Juve Stabia - Trapani	1-3
Lecce - Rende	1-0
Racing Fondi - Siracusa	1-3
Reggina - Matera	1-1
Sicula Leonzio - Monopoli	0-3
V. Francavilla - Catania	0-3

5ª giornata | 24/09/2017

Bisceglie - Sicula Leonzio
Casertana - Akragas
Catania - Fidelis Andria
Catanzaro - Lecce
Monopoli - Matera
Paganese - Juve Stabia
Racing Fondi - Reggina
Rende - V. Francavilla
Siracusa - Cosenza

CLASSIFICA

MONOPOLI	9
CATANIA	7
CATANZARO	7
TRAPANI	7
LECCE	7
SIRACUSA	6
BISCEGLIE	6
RENDE	6
MATERA	5
REGGINA	5
AKRAGAS	4
CASERTANA	4
PAGANESE	4
SICULA LEONZIO	4
V. FRANCAVILLA	4
FIDELIS ANDRIA	3
JUVE STABIA	2
COSENZA	2
RACING FONDI	1

www.cittadino.ca

SPORT

F1 - GRAN PREMIO DI SINGAPORE

Vince Hamilton, disastro Ferrari

Contatto pochi metri dopo il via tra Verstappen e Raikkonen, che coinvolge anche Vettel. Fuori tutti e 3, il britannico della Mercedes ringrazia e vola verso il mondiale: in classifica è a +28

SINGAPORE, *(Askanews)* – È Lewis Hamilton il trionfatore del Gp di Singapore. Sul circuito di Marina Bay, il pilota della Mercedes vince su Ricciardo e Bottas, approfittando così al meglio dell'incredibile incidente al via tra le due Ferrari di Vettel e Raikkonen e la Red Bull di Verstappen, che ha di fatto costretto al ritiro tutti e tre i piloti. È una vera e propria spallata al Mondiale da parte di Hamilton, che adesso vede aumentare il suo vantaggio su Vettel a 28 punti con 6 gare ancora da disputare.

LA CRONACA. Partenza choc per le due Ferrari. Raikkonen parte bene e cerca di prendere la seconda posizione di Verstappen, ma il pilota della Red Bull chiude la traiettoria, l'impatto tra i due porta il finlandese sul compagno di scuderia Vettel, costringendo al ritiro tutti e tre. Ne approfitta Hamilton che si trova incredibilmente in testa davanti a Ricciardo ed Hulkenberg, con Perez quarto. Al quinto giro la Safety Car, in pista per l'incidente alle Ferrari, torna ai box. Bottas ne approfitta e in due giri riesce a portarsi in terza posizione alle spalle di Hamilton e Ricciardo, intanto con la pista che si asciuga piano piano il britannico della Mercedes riesce a guadagnare sul pilota della Red Bull. A metà gara comincia la girandola dei pit-stop con le scuderie che ai box montano le gomme ultra-soft. Al 29esimo giro si ferma Hamilton, che nonostante la sosta riesce a mantenere la testa della corsa. Dopo il cambio gomme, per qualche giro, Hulkenberg riesce a gudagnare decimi preziosi su Bottas terzo, ma il finlandese dopo qualche incertezza iniziale riprende subito le distanze dalla Renault facendo segnare il giro veloce. Al 38esimo si rivede in pista la safety car a causa del testacoda di Ericsson che annulla il vantaggio che Lewis Hamilton aveva conquistato. Al 42esimo giro riprende la gara e Ricciardo prova a guadagnare decimi preziosi su Hamilton che però risponde con il giro veloce. Al 48esimo giro Hulkenberg si ritira per problemi alla monoposto, cedendo la quarta posizione alla Toro Rosso di Sainz Jr. Al termine delle due ore di gara non succede più nulla se non la festa per Lewis Hamilton che trionfa su Ricciardo e Bottas. Buon quinto posto per la Force India di Perez che chiude davanti a Palmer e Vandoorne. Chiude la top ten la Williams di Stroll, la Haas di Grosjean e l'altra Force India di Ocon. Prossima gara tra due settimane in Malesia.

POST GARA - "Non lo so cosa è successo. Ho visto solo negli specchietti Max Verstappen e ho visto all'improvviso Kimi Raikkonen che mi ha colpito sul fianco ma non so cosa sia successo tra di loro", ha detto **Vettel** subito dopo l'incidente". "Siamo molto dispiaciuti e delusi per i nostri tifosi– ha dichiarato il team principal della Ferrari, **Maurizio Arrivabene** -: Promettiamo che non è finita. Promettiamo di lottare fino all'ultima curva del campionato".

CROMOTERAPIA AL LASER
CONTRO LA PERDITA DEI CAPELLI
30$ A SESSIONE
Il LaserComb è adesso disponibile
Approvato dalla FDA per lo
"stimolo della ricrescita dei capelli"

Spécial POLY GRAFT 975$
• Senza chirurgia, né dolore
• Soddisfazione al 100% garantita
• Corregge tutti gli stadi di calvizia
CONSULTAZIONE GRATUITA
FINANZIAMENTO DISPONIBILE
ACTIV / 8 135$ al mese
Clinicamente testato per controllare la perdita dei capelli in una settimana
60 capsule 49$
NUOVI SERVIZI
Adesso offriamo trattamento laser e "rimpiazzo" dei capelli al
SALON DE COIFFURE STEFIAL 514 327-3133
6008 Boul. Des-Grandes-Prairies St-Léonard, Qc
NUOVA SEDE: 2366 Bord Di Lac, Île Bizard Miriam: 514 502-2190
ESQUIRE SYSTEMS
GLI SPECIALISTI DEI CAPELLI
60B Donegani (2º piano), Pte-Claire
514 697-6264
hair60@hotmail.ca

www.voyagessatellite.qc.ca
Voyages Satellite Travel
Fondatore: Tony La Villa
Proprietari: MIKE e PAT La Villa
ACTA IATA Detentore di un permesso del Québec
Tariffe speciali per l'Italia
• Viaggi ovunque
• Viaggi turistici, d'affari
• Crociere
• Noleggio-auto
• Assicurazioni di viaggi
Viaggi speciali per l'Italia, l'Europa e il Sud
Prenotatevi subito ed approfittate delle tariffe speciali in vigore
2 INDIRIZZI PER SERVIRVI MEGLIO
1807 Bélanger Est, MONTRÉAL (angolo Papineau) 514 374.4600
8172 Maurice-Dupléssis, RIVIÈRE-DES-PRAIRIES 514 648.2032

DC DARIO CHIACIG
DENTUROLOGISTE
Protesi Dentale fissa e mobile | Parziale senza palato
Riparazioni in un'ora | Laboratorio in clinica
5045 Jean-Talon Est, interno 303, Saint-Léonard, Qc H1S 0B6
514 272.7623
WWW.DARIOCHIACIG.CA

MAXILLO 3D
Chirurgie buccale maxillofaciale et implants dentaires
• Impianti per denti fissi
• Impianti per protesi dentali
• Estrazioni dei denti del giudizio
• Estrazioni e preservazione alveolare
• Ricostruzione delle mascelle
• Anestesia e sedazione
• Diagnosi delle malattie della bocca
Offriamo la chirurgia dentale specializzata nella bocca e nelle mascelle
Al servizio della Comunità dal 1983
514 252.0880
Dr L. Di Lullo Dr M. DuVal Dr S. Di Lullo
Edifice Viglione II, 5045 Jean-Talon E. Suite 302, Montréal, (QC) H1S 0B6

PAROLE CROCIATE

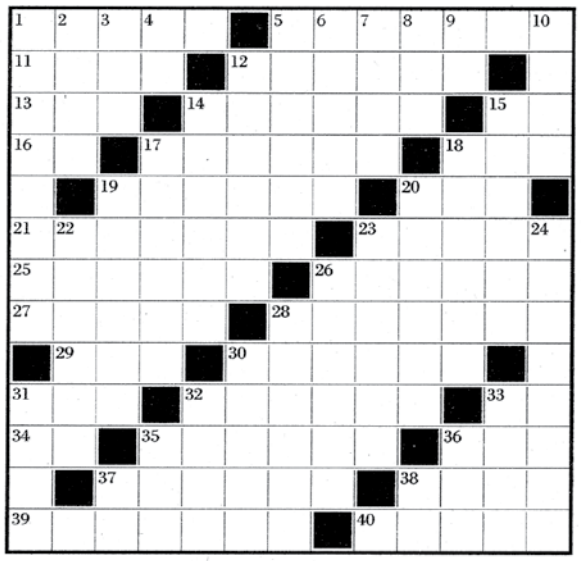

ORIZZONTALI: **1.** E' fatto con... mattoni di neve - **5.** Sulla pelle dei pesci - **11.** Un gas in tubi - **12.** Si scrive con sentimento - **13.** A lui - **14.** I... chilometri dei naviganti - **15.** Nella carne e nel pesce - **16.** In mezzo... all'incrocio - **17.** La vivanda tipica di Valencia - **18.** Un sistema di TV a colori - **19.** Con *la bella* in una nota fiaba - **20.** I... signori per l'oratore - **21.** Urto violento - **23.** Le linee del corpo - **25.** Insaporire le vivande - **26.** Un veicolo per due - **27.** Osso del braccio - **28.** Abbrevia la pena - **29.** L'estate in Costa Azzurra - **30.** Il seme del settebello - **31.** L'Istituto che finanziò grandi imprese - **32.** La capitale delle Filippine - **33.** Un... po' di kiwi - **34.** Iniziali di Abatantuono - **35.** Dotato di grande rapidità - **36.** Proclamò la Repubblica Popolare Cinese - **37.** L'utile d'una vendita - **38.** Un Sean attore e regista - **39.** La Fiorella della canzone - **40.** Il Divino Poeta.

VERTICALI: **1.** La porta d'accesso - **2.** Penetra fino alle ossa - **3.** La *legge* di Sarkozy - **4.** Sono uguali nei contorni - **5.** Il trono pontificio - **6.** Vi dorme il frate - **7.** Il continente più vasto - **8.** Appunto! - **9.** La nota dell'accordo - **10.** Vende watt - **12.** Si lanciano con la fionda - **14.** Lo era Geppetto - **15.** La Consoli cantante - **17.** Soffrire, patire - **18.** Noto passo dolomitico - **19.** I funghi come i porcini - **20.** La città con Chelsea e Notting Hill - **22.** La stanza da letto - **23.** Una luce dell'auto - **24.** Provoca batticuore - **26.** Corroborante - **28.** Scolpì *Le tre Grazie* - **30.** Un autorevole Lama - **31.** La stessa cosa - **32.** Con me - **33.** Filosofò sulla *ragion pura* - **35.** Il Diesel attore - **36.** Il plurale di *man* - **37.** Registro Navale - **38.** I confini della pampa.

SOLUZIONI PAROLE CROCIATE
13 SETTEMBRE

20 PAROLE 25$

Per ogni parola in più: 75¢

Dal lunedì al venerdì, dalle ore 9:00 alle 17:00

PICCOLI ANNUNCI

Fax: 514.253.6574 514 253.2332

CERCASI

CERCASI LAVORATORE con esperienza in **PAVÉ UNI.** Chiamare al 514 494-2151

SIGNORA DALL'ITALIA CERCA LAVORO COME assistente a domicilio. Parla anche francese e inglese. Chiamare Maria-Luisa al 514 346-2300

SPECIALISTA IN ORTICOLTURA DELLA CANNABIS CERCA UN SOCIO con permesso provinciale o federale. Per info: 514 321-8694.

VENDESI

VENDESI COTTAGE A R.D.P. Grandezza di 22p x 38p, con grande terreno e piscina. Casa in buone condizioni. Per info chiamate Tony al 514 494-1302

VENDESI Condomimuim a Fort-Lauderdale. 514-353-1893

VARIE

ASSISTENTE A DOMICILIO per persone anziane che vivono da sole. Con molta esperienza, gentile e onesta, donna di fiducia con un animo generoso. Parla solo inglese e francese. Lena: 514 820-5331

ITALIANO TUTTO FARE, con esperienza, esegue lavori di ristrutturazione (pittura, ceramica, montaggio mobili, porte) manutenzione e riparazioni generali, massima disponibilità e serietà. Telefonare al 514 553-1979.

OFFERTA DI LAVORO

Cercasi studenti per lavoro a tempo parziale, ore varie, interessati ad apprendere la professione immobiliare. Le/i candidati devono avere una patente di guida e parlare l'italiano, il francese e l'inglese, con lo spagnolo che aiuterebbe. Mandare il CV all'indirizzo: micasa@live.ca

CLICCA MI PIACE SULLA PAGINA FACEBOOK
cittadino.canadese

infocrime montréal
514 393-1133

CENTRE DES PROPRIÉTAIRES ET LOCATAIRES ITALO-CANADIENS

Angelo CECERE

Consulente gestionale immobiliario
SERVIZIO DI TRADUZIONI I TESTI E DOCUMENTI
CORSI DI LINGUE
Inglese, francese, italiano e spagnolo
Chiamate al:
514-944-6619

SPECIALE! 15.99 Reg. 21.99$
naturasol ALIMENTS SANTÉ
514 508-5842
www.naturasol.ca
5138 Jean Talon Est, Montréal
Plantes médicinales • vitamines & suppléments
homéopathie • conseils de santé
soins de beauté • aliments biologiques
épicerie santé • produits en vrac

STUDIO GRAFICO
Loghi e Marchi Aziendali, Editoria, Cataloghi, Brochures, Advertising, Manifesti, Volantini, Cartelli Vetrina…
Marco Giordano
514.726.8042

CALFEUTRAGE CAULKING
514-913-8077
Signor Franco
Parlo italiano!
ESTIMATION GRATUITE

Portes.....
Fenêtres..
Solarium..
15 Ans de Garantie
Salle de bain
Comptoir de cuisine
SERVICE PROFESSIONNEL
PROTÉGEZ CONTRE INFILTRATIONS D'EAU D'AIR & INVASION D'INSECTES
Donnez une deuxième vie à vos (Portes - Fenêtres - Solarium)
Économisez jusqu'à 25% d'énergie
514-913-8077
www.cittadino.ca

SHAMAN

Conosco i segreti del successo e so come risolvere le cose difficili e impossibili.
CURATORE DALLA NASCITA
• Ritorno dai propri cari non importa le circostanze e la distanza che si oppongono.
• Trattamento di ogni tipo di malattia, cattive abitudini (droga e alcol), malocchio, sfortuna e influenze negative.
• Risoluzione di problemi giudiziari.
• Purificazione di case e aziende.
• Rivelazione della faccia del vostro nemico.
• Molti mi imitano ma non sono in grado di eguagliarmi: sono
IL VERO SCIAMANO THE GOUROU!
100% Guaranteed
Salute, soldi e amore
Testimonianza vera

Sono sempre stato molto scettico su questo genere di cose, ma la mia situazione mi ha praticamente condotto nell'ufficio dello shamano, dato che mio figlio era completamente fuori controllo: era diventato particolarmente aggressivo, consumava droga ed è arrivato al punto di abbandonare l'Università. Ringrazio ancora Dio per avermi guidato dal MASTER perché con il suo aiuto sono riuscito a riportare mio figlio sulla buona strada. Sono più che grato allo SHAMANO per quello che ha fatto.
KARIM SABBAGH
(514) 913-9439
Nessun margine di errore, 35 anni di esperienza.

Ringraziamento al Sacro Cuore

Che il Sacro Cuore di Gesù sia lodato, adorato e glorificato attraverso il mondo per i secoli. Amen.
Dite questa preghiera.

S.F.B.

Sara Barone
SERVICE DE PHOTOGRAPHIE POUR TOUTE OCCASION
514 886.9581
sarabaronephotography@gmail.com

SEGUITECI ON LINE
www.cittadino.ca

IL POTENTE FRATELLO JOSÉ

José

PSICHICO, BOTANICO E GUARITORE

PRESTIGIOSO CONSULENTE E CHIAROVEGGENTE INTERNAZIONALE

FAMOSE E INFLUENTI PERSONALITÀ DI TUTTO IL MONDO FANNO VISITA A JOSÉ E TROVANO LE SOLUZIONI CHE CERCANO

VERI E PROPRI MIRACOLI

I dottori hanno diagnosticato a mia moglie la schizofrenia e le hanno prescritto dei farmaci, ma lei continuava a parlare da sola e a dimenticare le cose. Abbiamo tutti pensato che fosse pazza. Così è andata a vedere lo shamano, che ci ha subito mostrato la faccia del nemico. Era la sua sorellastra che voleva distruggerla. Lo shamano ha rotto l'incantesimo e ora tutto è tornato alla normalità.

MR & MRS LIVONI

"Ho smesso di prendere droghe e di frequentare cattivi amici grazie a mia madre che è venuta a conoscenza di José. Ora sono libero da ogni forma di dipendenza ed è per questo che raccomando a tutti José".

DANIEL

Ho scoperto la sua infedeltà. Lui ha sempre negato fino a quando è diventato impossibile negare l'evidenza. Ha avuto una storia con una donna colombiana che, però, era interessata solo ai suoi soldi e gli aveva lanciato un malocchio per dominarlo. Sono andato a vedere José perché era pur sempre il padre dei miei figli. José ha rotto la magia nera e riportato l'unione e la felicità nella mia famiglia.

DIANA E ROBERT

ORA È LA TUA OCCASIONE: SMETTI DI SOFFRIRE IN SILENZIO

JOSÉ HA LA SOLUZIONE A TUTTI I PROBLEMI CHE TI ATTANAGLIANO

Rituali nativi per sbarazzarsi dell'energia negativa, della gelosia, della malvagità, oltre a riconquistare le persone amate
Pratiche per rafforzare l'amore e il desiderio

AMORE
SALUTE
SOLDI

ASSISTENZA IMMEDIATA MONEY BACK 100% GUARANTEE **GARANTITO**

EMERGENZE: CHIAMAMI IMMEDIATAMENTE!

514 296 6854

AVETE DIFFICOLTÀ A VENDERE LA VOSTRA PROPRIETÀ?

NOI ABBIAMO LA SOLUZIONE!

CHIAMATEMI...

ÉQUIPE **NANCY FORLINI** TEAM

RE/MAX CIRCLE OF LEGENDS

Courtier immobilier agrée

RE/MAX SOLUTIONS
Agence Immobilière

R.D.P.

MAGNIFICO COTTAGE SU INCROCIO
- COSTRUZIONE 2015
- FINIZIONI DI QUALITÀ E ARREDAMENTO ELEGANTE
- SOTTOSUOLO RIFINITO/GARAGE

MERCIER

TRIPLEX DISTACCATO CON BACHELOR
- 1 X 6½, 2 X 4½ E 1 X 3½
- GARAGE/GRANDE CORTILE SUL RETRO
- VICINO ALLA METRO HONORÉ-BEAUGRAND

VILLERAY

VENDITA SOTTO CONTROLLO GIURIDICO
- CONDO 1 CAMERA DI RECENTE COSTRUZIONE
- MOLTO SOLEGGIATO, ARIA APERTA, 2º PIANO
- VICINO ALLE METRO CASTELNAU, PARC JARRY E MARCHÉ JEAN-TALON

ROSEMONT

OPPORTUNITÀ PER INVESTIMENTO
- TRIPLEX BEN SITUATO SU INCROCIO
- 2 X 4½ E 1 X 3½
- BUONE ENTRATE/COPERTURA 2017

SAINT-LÉONARD

IDEALE PER PROPRIETARIO OCCUPANTE
- DUPLEX CON BACHELOR
- MOLTO VICINO AI SERVIZI
- ECCELLENTE OPPORTUNITÀ

SAINT-LÉONARD

9º PIANO CON VISTA ECCEZIONALE
- LUSSUOSO CONDO DI 1 382 PC
- UNITÀ ALL'ANGOLO CON MOLTE FINESTRE
- GARAGE/RIPOSTIGLIO

MONTRÉAL-NORD

BELLO SPLIT LEVEL MANTENUTO BENE
- DIVERSE RINNOVAZIONI EFFETTUATE
- 2 CUCINE/MOLTE FINESTRE
- BELLO E GRANDE CORTILE SUL RETRO

MONTRÉAL-NORD

CONDO CON VISTA SULL'ACQUA
- UNITÀ LUMINOSA AL 4º PIANO
- 2 CAMERE/GRANDE BALCONE/GARAGE
- GYM, PISCINA, SALA COMUNITARIA

R.D.P.

FAUBOURG POINTE-AUX-PRAIRIES
- LUSSUOSA PROPRIETÀ SU TERRENO DI 7 905 PC
- FINIZIONI DI QUALITÀ E ARREDAMENTO CONTEMPORANEO
- 4 CAMERE AI PIANI SUPERIORI/PISCINA INTERRATA

R.D.P.

SUPERBO CONDO AL 2º PIANO
- UNITÀ DI QUASI 1000 PC
- SITUATA AL PIANO TERRA + SOTTOSUOLO
- ARIA APERTA, LUMINOSO/PARCHEGGIO ESTERNO

NOUVEAU ROSEMONT

IDEALE PER PROPRIETARIO OCCUPANTE
- BEL DUPLEX IN SETTORE RICERCATO
- 2 X 5½ + GRANDE SOTTOSUOLO
- PIANO TERRA LIBERO PER L'ACQUIRENTE

ANJOU

MAGNIFICO CONDO DI 1 467 PC
- UNITÀ ALL'ANGOLO AL 5º PIANO
- 2 CAMERE CON POSSIBILITÀ DI UNA 3ª
- SETTORE IDEALE VICINO AI SERVIZI

AHUNTSIC

BEL BUNGALOW ALL'ANGOLO DI STRADA
- ECCELLENTE POSIZIONE DI FRONTE A UN PARCO
- DIVERSE RINNOVAZIONI NEL CORSO DEGLI ANNI
- VICINO ALLA METRO HENRI-BOURASSA E MOLTO ALTRO ANCORA

LAVAL

LUSSUOSO COTTAGE BEN SITUATO
- SUPERBE RIFINITURE E ARREDAMENTO ELEGANTE
- BEL CORTILE CON PISCINA INTERRATA
- SETTORE PRESTIGIOSO

STE-DOROTHÉE

ECCELLENTE POSIZIONE
- BUNGALOW CON POTENZIALE
- SITUATO A 2 MINUTI DAL TRENO
- SETTORE IDEALE VICINO ALLE COMODITÀ

L'INSEGNA CHE VENDE!

514-303-9777 | 5355 JEAN-TALON EST

Visitate le nostre proprietà su: **WWW.NANCYFORLINI.COM**

SEGUITECI SU